



ศูนย์สนับสนุนบริการสุขภาพที่ 5
กรมสนับสนุนบริการสุขภาพ กระทรวงสาธารณสุข

รายงาน ประจำปี 2564

ANNUAL REPORT 2021



ศูนย์สนับสนุนบริการสุขภาพที่ 5
กรมสนับสนุนบริการสุขภาพ กระทรวงสาธารณสุข

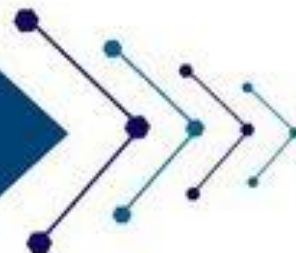

คำนำ

ศูนย์สนับสนุนบริการสุขภาพที่ 5 เป็นหน่วยงานในสังกัดกรมสนับสนุนบริการสุขภาพ กระทรวงสาธารณสุข มีเขตพื้นที่รับผิดชอบทั้งสิ้น 8 จังหวัด ได้แก่ จังหวัดนครปฐม ราชบุรี เพชรบุรี สมุทรสาคร สมุทรสงคราม ประจวบคีรีขันธ์ และกาญจนบุรี ทั้งนี้ ได้จัดทำรายงานประจำปี 2564 เพื่อสรุปผลการปฏิบัติงานตั้งแต่เดือนตุลาคม 2563 – กันยายน 2564 และสรุปกิจกรรมตามแผนงานโครงการที่ได้ดำเนินการไป และได้รวบรวมข้อมูลแนวทางการดำเนินงานตามนโยบาย ยุทธศาสตร์ ภารกิจ ที่ใช้เป็นแนวทางในการดำเนินการในพื้นที่ภายใต้แผนงานโครงการ กิจกรรมของแต่ละกลุ่มงานที่กำหนดขึ้น โดยได้นำมารวบรวมเอาไว้ใช้เป็นแนวทางการปฏิบัติงานในปีต่อไป และการดำเนินงานของศูนย์สนับสนุนบริการสุขภาพที่ 5 ในปีงบประมาณ พ.ศ.2564 ได้รับความสรรงบประมาณทั้งสิ้น 72,302,100.55 บาท แบ่งเป็นงบกลางประเทศ 61,911,243 บาท รวมทั้งสิ้น งบดำเนินงานทั้งสิ้น 5,644,715.55 บาท และงบลงทุนจำนวนทั้งสิ้น 9,950,225.00 บาท

กลุ่มวิชาการและมาตรฐานระบบบริการสุขภาพ ในฐานะผู้จัดทำขอขอบคุณหัวหน้ากลุ่มงาน และเจ้าหน้าที่ ศูนย์สนับสนุนบริการสุขภาพที่ 5 ทุกท่านที่ให้ความร่วมมือสนับสนุนข้อมูลผลการดำเนินงานตามโครงการ และผลการดำเนินงานอื่นๆ ที่รับผิดชอบจนสำเร็จได้ด้วยดี และหวังเป็นอย่างยิ่งว่ารายงานประจำปี 2564 เล่มนี้จะใช้อย่างมีประสิทธิภาพในการสรุปผลการปฏิบัติงาน เพื่อให้เกิดประโยชน์ และสามารถนำมาพัฒนากระบวนการทำงานให้เกิดผลสัมฤทธิ์ต่อภารกิจของหน่วยงานและกรมสนับสนุนบริการสุขภาพต่อไป

คณะผู้จัดทำ

กันยายน พ.ศ. 2564

สารบัญ

เรื่อง	หน้า
ส่วนที่ 1 ข้อมูลภาพรวมของหน่วยงาน	1
วิสัยทัศน์ ภารกิจ อำนาจหน้าที่	2
ภารกิจ และหน้าที่รับผิดชอบของหน่วยงาน	3-4
ทำเนียบผู้บริหาร	5
โครงสร้างอัตรากำลัง และ พื้นที่รับผิดชอบ 8 จังหวัด	6
ส่วนที่ 2 ข้อมูลงบประมาณและรายงานทางการเงิน	7
การจัดสรรงบประมาณ ปีงบประมาณ พ.ศ.2564	8
รายงานผลการเบิก-จ่าย งบประมาณ	9-17
รายการงบประมาณ	18
ส่วนที่ 3 ผลการปฏิบัติราชการ	19
ผลการปฏิบัติราชการตามคำรับรองการปฏิบัติราชการ	20-21
ผลการดำเนินงานภายใต้แผนปฏิบัติการประจำปี 2562	22
- ประเด็นด้านสุขภาพภาคประชาชน	23-60
- ประเด็นด้านมาตรฐานระบบบริการสุขภาพ	61
- ด้านมาตรฐานวิศวกรรมการแพทย์	62-67
- ด้านมาตรฐานอาคารและสภาพแวดล้อม	68-79
- ด้านวิชาการและมาตรฐานระบบบริการสุขภาพ	80-94
- ประเด็นด้านคุ้มครองผู้บริโภคด้านบริการสุขภาพ	95-106
- โครงการพระราชดำริ/เฉลิมพระเกียรติ	107-111
- ประเด็นด้านเพิ่มประสิทธิภาพการบริหารจัดการคุณภาพในองค์กร	112-128
ส่วนที่ 4 ภาคผนวก	
- คณะผู้จัดทำ	129

❖ ส่วนที่ 1 ข้อมูลภาพรวมของหน่วยงาน

- วิสัยทัศน์ ภารกิจ อำนาจหน้าที่
- ภารกิจของศูนย์สนับสนุนบริการสุขภาพที่ 5
- โครงสร้างองค์กร
- โครงสร้างอัตรากำลัง
- พื้นที่รับผิดชอบ 8 จังหวัด



ส่วนที่ 1

ศูนย์สนับสนุนบริการสุขภาพที่ 5



วิสัยทัศน์ (Vision)

“พิทักษ์และคุ้มครองสิทธิผู้บริโภคด้านระบบบริการสุขภาพและ
เสริมสร้างภูมิคุ้มกันด้านสุขภาพภาคประชาชนในเขตสุขภาพที่ 5”



กรมสนับสนุนบริการสุขภาพ
สำนักงานสนับสนุนบริการสุขภาพเขต ๕ จังหวัดราชบุรี

ภารกิจศูนย์สนับสนุนบริการสุขภาพที่ 5

1. ขับเคลื่อนยุทธศาสตร์การคุ้มครองผู้บริโภคด้านระบบบริการสุขภาพและระบบบริการสุขภาพภาคประชาชน
2. ควบคุม กำกับ ติดตามระบบบริการสุขภาพและระบบสุขภาพภาคประชาชนให้เป็นไปตามมาตรฐาน
3. ศึกษา วิเคราะห์ วิจัย พัฒนา และถ่ายทอดองค์ความรู้ เทคโนโลยีและนวัตกรรมในระบบบริการสุขภาพและสุขภาพภาคประชาชน
4. สร้างเสริมการบูรณาการกับภาคีเครือข่าย
5. พัฒนางองค์กรสู่การบริหารจัดการที่เป็นเลิศ

ภารกิจ และหน้าที่รับผิดชอบของหน่วยงาน

กลุ่มบริหารงานทั่วไปและแผนงาน

1. ควบคุมงานบริหารธุรการและสารบรรณ
2. ควบคุมงานบริหารงานบุคคล
3. ควบคุมงานบริหารการใช้งบประมาณ การเงินและบัญชี งานพัสดุ
4. ควบคุมงานดูแลอาคารสถานที่และยานพาหนะ
5. สนับสนุนงานกิจกรรม/โครงการพิเศษตามนโยบาย
6. งานควบคุมภายในและการบริหารความเสี่ยง
7. สนับสนุนงานกิจกรรม/โครงการพิเศษตามนโยบาย
8. ร่วมสนับสนุนงานติดตาม กำกับ ประเมินผลการปฏิบัติงาน ตามแผนงาน โครงการงบประมาณ
9. ร่วมสนับสนุนงานคำรับรองการปฏิบัติราชการ
10. ร่วมสนับสนุนงานการพัฒนาคูณภาพการบริหารจัดการภาครัฐ PMQA
11. งานอื่นที่เกี่ยวข้อง หรือตามที่ได้รับมอบหมาย



กลุ่มสุขภาพภาคประชาชนและพัฒนาพฤติกรรมสุขภาพ

1. งานบริหารจัดการการพัฒนาศักยภาพภาคีเครือข่าย
2. งานเฝ้าระวังเตือนภัยด้านระบบสุขภาพภาคประชาชนและพัฒนาพฤติกรรมสุขภาพ
3. งานเสริมสร้าง สนับสนุน พัฒนาคูณภาพรู้และพฤติกรรมสุขภาพ
4. งานส่งเสริม สนับสนุนกลไก รูปแบบ การดำเนินงานสุขภาพภาคประชาชนและพัฒนา พฤติกรรมสุขภาพ รวมทั้งนิเทศ กำกับ ติดตาม และประเมินผล
5. งานประเมินรับรองมาตรฐานระบบบริการสุขภาพ ด้านสุขศึกษา และพัฒนาพฤติกรรม สุขภาพ
6. งานตอบโต้ภาวะฉุกเฉิน ด้านสุขภาพภาคประชาชน
7. ร่วมปฏิบัติงานควบคุมภายในและการบริหารความเสี่ยง
8. ร่วมปฏิบัติงานการพัฒนาคูณภาพการบริหารจัดการภาครัฐ PMQA
9. งานกิจกรรม/โครงการพิเศษตามนโยบาย
10. งานอื่นที่เกี่ยวข้อง หรือตามที่ได้รับมอบหมาย



กลุ่มวิชาการและมาตรฐานระบบบริการสุขภาพ

1. ดำเนินการตามมาตรฐานระบบบริการสุขภาพ
2. จัดทำข้อเสนอเชิงนโยบายที่เชื่อมโยงกับเขตสุขภาพ
3. กำหนดแนวทางการดำเนินงานของศูนย์สนับสนุนบริการสุขภาพ
4. งานบริหารจัดการเทคโนโลยีสารสนเทศและประชาสัมพันธ์
5. งานจัดทำแผนงาน โครงการ แผนปฏิบัติการ และค่าของงบประมาณประจำปี
6. งานติดตาม กำกับ ประเมินผลการปฏิบัติงานตามแผนงาน โครงการและงบประมาณ
7. งานคำรับรองการปฏิบัติราชการ
8. งานพัฒนาและให้บริการห้องปฏิบัติการทดสอบเครื่องมือแพทย์
9. แก้ไขปัญหาในพื้นที่ ตามภารกิจศูนย์สนับสนุนบริการสุขภาพ
10. งานตรวจราชการและนิเทศงาน
11. งานการพัฒนาคูณภาพการบริหารจัดการภาครัฐ PMQA
12. พัฒนาวิชาการที่สอดคล้องกับภารกิจและบริบทของพื้นที่
13. ศึกษา วิเคราะห์ วิจัย พัฒนา ประเมิน และถ่ายทอดองค์ความรู้ มาตรฐานเทคโนโลยี และนวัตกรรมด้านระบบบริการสุขภาพในพื้นที่
14. งานกำหนดคุณลักษณะเฉพาะเครื่องมือแพทย์ และครุภัณฑ์ทางการแพทย์
15. งานกิจกรรม/โครงการพิเศษตามนโยบาย
16. จัดทำข้อมูล ITA
17. ร่วมปฏิบัติงานควบคุมภายในและการบริหารความเสี่ยง
18. งานอื่นที่เกี่ยวข้อง หรือตามที่ได้รับมอบหมาย

ภารกิจ และหน้าที่รับผิดชอบของหน่วยงาน (ต่อ)

กลุ่มมาตรฐานวิศวกรรมการแพทย์



1. งานทดสอบเครื่องมือแพทย์ตามมาตรฐาน
2. งานตรวจประเมินมาตรฐานระบบบริการสุขภาพด้านวิศวกรรมการแพทย์และสาธารณสุข
3. งานพัฒนาภาคีเครือข่ายด้านวิศวกรรมการแพทย์และสาธารณสุข
4. งานประเมินความเหมาะสมการใช้เทคโนโลยีทางการแพทย์และสาธารณสุขรวมทั้งนิเทศ กำกับ ติดตาม และประเมินผล
5. งานการตอบโต้ภาวะฉุกเฉิน ด้านวิศวกรรมการแพทย์และสาธารณสุข
6. ร่วมปฏิบัติงานควบคุมภายในและการบริหารความเสี่ยง
7. ร่วมปฏิบัติงานการพัฒนาคุณภาพการบริหารจัดการภาครัฐ PMQA
8. งานกิจกรรม/โครงการพิเศษตามนโยบาย
9. งานอื่นที่เกี่ยวข้อง หรือตามที่ได้รับมอบหมาย



กลุ่มมาตรฐานอาคารและสภาพแวดล้อม

1. งานสำรวจข้อมูลเพื่อสนับสนุนการจัดทำผังแม่บท
2. งานอำนวยความสะดวกก่อสร้าง
3. งานให้ความรู้และคำแนะนำด้านอาคารและสภาพแวดล้อมสาธารณสุข
4. งานประเมินมาตรฐานระบบบริการสุขภาพด้านอาคารและสภาพแวดล้อมสาธารณสุข
5. งานประสานความร่วมมือด้านอาคารและสภาพแวดล้อม
6. งานตอบโต้ภาวะฉุกเฉินด้านอาคารและสภาพแวดล้อมสาธารณสุข
7. งานตรวจสอบวิศวกรรมความปลอดภัยในโรงพยาบาล
8. งานตรวจสอบวิศวกรรมสิ่งแวดล้อม
9. งานจัดระบบวิศวกรรมการแพทย์และสาธารณสุข
10. งานเฝ้าระวังระบบสื่อสารสาธารณสุข
11. งานกิจกรรม/โครงการพิเศษตามนโยบาย
12. ร่วมปฏิบัติงานควบคุมภายในและการบริหารความเสี่ยง
13. ร่วมปฏิบัติงานการพัฒนาคุณภาพการบริหารจัดการภาครัฐ PMQA
14. งานอื่นที่เกี่ยวข้อง หรือตามที่ได้รับมอบหมาย

กลุ่มคุ้มครองผู้บริโภคด้านบริการสุขภาพ



1. งานส่งเสริม พัฒนา ยกระดับมาตรฐานสถานพยาบาลและสถานประกอบการเพื่อสุขภาพ
2. งานติดตาม ประเมินผล การดำเนินงานคุ้มครองผู้บริโภคด้านบริการสุขภาพ
3. งานสร้างและพัฒนาเครือข่ายการคุ้มครองผู้บริโภคด้านบริการสุขภาพ
4. งานบังคับใช้กฎหมายที่อยู่ในความรับผิดชอบร่วมกับหน่วยงานที่เกี่ยวข้องในพื้นที่
5. งานเฝ้าระวังกลุ่มเสี่ยงในงานคุ้มครองผู้บริโภคด้านบริการสุขภาพ
6. งานการจัดการข้อร้องเรียนด้านการคุ้มครองผู้บริโภคด้านบริการสุขภาพ
7. งานการให้คำปรึกษางานคุ้มครองผู้บริโภคด้านบริการสุขภาพ
8. งานบริหารจัดการข้อมูลและสารสนเทศงานคุ้มครองผู้บริโภคด้านบริการสุขภาพ
9. งานพัฒนาศักยภาพเพื่อเพิ่มขีดความสามารถในด้านบริการสุขภาพสู่สากล
10. งานกิจกรรม/โครงการพิเศษตามนโยบาย
11. ร่วมปฏิบัติงานควบคุมภายในและการบริหารความเสี่ยง
12. ร่วมปฏิบัติงานการพัฒนาคุณภาพการบริหารจัดการภาครัฐ PMQA
13. งานอื่นที่เกี่ยวข้อง หรือตามที่ได้รับมอบหมาย



©DESIGNALIKIE

ทำเนียบผู้บริหาร

ผู้บริหาร ศูนย์สนับสนุนบริการสุขภาพที่ 5



*กลุ่มวิชาการและมาตรฐานระบบบริการสุขภาพ



กรมสนับสนุนบริการสุขภาพ
สำนักงานสนับสนุนบริการสุขภาพ ๕ จังหวัดราชบุรี

รวมอัตราค่าจ้างทั้งหมด 41 คน

แบ่งตามประเภทดังนี้.....

ข้าราชการ	จำนวน	23	คน
ลูกจ้างประจำ	จำนวน	7	คน
พนักงานราชการ	จำนวน	4	คน
จ้างเหมาบริการ	จำนวน	7	คน



หมายเหตุ นักวิชาการเงินและบัญชี รอจัดสรร



5. เขตพื้นที่รับผิดชอบ ศูนย์สนับสนุนบริการสุขภาพที่ 5

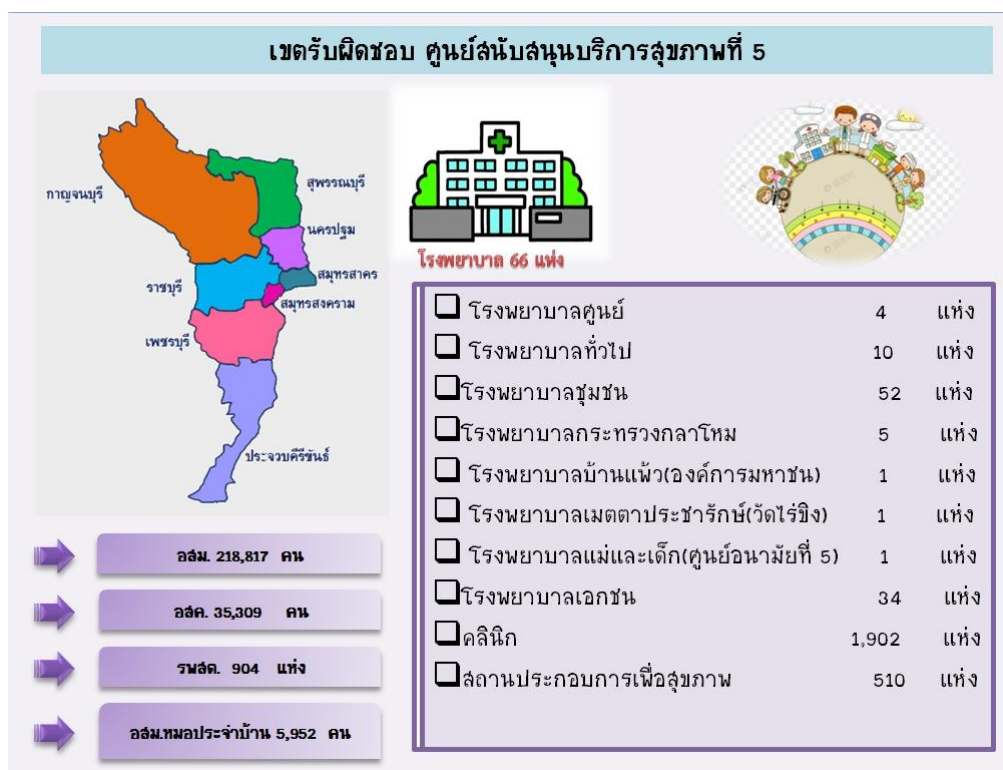



ส่วนที่ 2 ข้อมูลงบประมาณและรายงานทางการเงิน

- การจัดสรรงบประมาณ
- รายงานผลการเบิก-จ่าย
งบประมาณ ประจำปี
งบประมาณ พ.ศ. 2564
- รายละเอียดครุภัณฑ์งบประมาณ
- แผนงาน/โครงการ ประจำปี



ส่วนที่ 2

การจัดสรรงบประมาณ ปีงบประมาณ พ.ศ.2564

การจัดสรรงบประมาณ และผลการเบิกจ่ายงบประมาณ ประจำปีงบประมาณ พ.ศ. 2564
(ข้อมูล ณ วันที่ 30 กันยายน 2564)

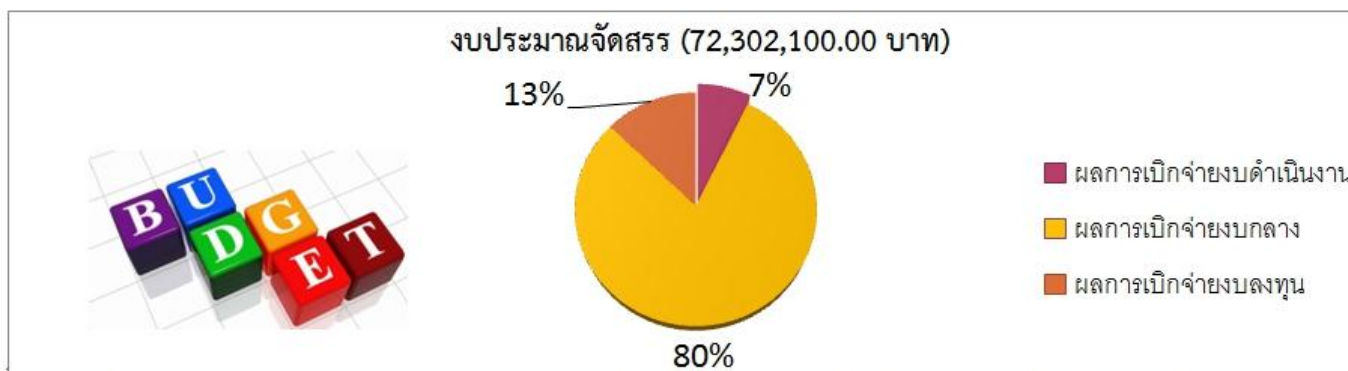

ลำดับ	ประเภทงบประมาณ	งบประมาณ	เบิกจ่าย (บาท) รวมรายการ Po	เบิกจ่าย (ร้อยละ)	งบคงเหลือ(บาท)
1	งบบริหารจัดการหน่วยงาน งบดำเนินงาน (โครงการตามผลผลิต)	5,644,716.55	5,644,716.55	100.00	0.00
2	งบกลางประเทศ (จัดซื้อวัสดุอุปกรณ์)	61,911,243.00	61,911,243.00	100.00	0.00
3	งบลงทุน (รายการก่อสร้าง,ครุภัณฑ์ไฟฟ้า และครุภัณฑ์คอมพิวเตอร์)	9,950,225.00	9,950,225.00	100.00	0.00
	รวมการจัดสรรทั้งสิ้น	72,302,100.55	72,302,100.55	100.00	0.00

หมายเหตุ รวมรายการ Po นำงบประมาณที่ส่งคืนส่วนกลางมาหักล้างยอดเงินที่ได้รับจัดสรรจริงเรียบร้อยแล้ว

☐ รายงานผลการเบิก-จ่าย งบประมาณ ประจำปีงบประมาณ พ.ศ. 2564 มี 4 หมวด ดังนี้

1. หมวด งบกลางประเทศ ตารางที่ 1.1. ผลการเบิกจ่ายงบประมาณ งบกลางประเทศ

รหัสโครงการ	โครงการ/กิจกรรม	งบประมาณ	ผลการเบิกจ่าย (SMART,GFMIS)	ส่งคืนงบประมาณ	คงเหลือ	ร้อยละการ เบิกจ่าย	รวมใช้ไป
64-004129200.605- 6410200- 2100900027P1000-16	โครงการจัดหาวัสดุอุปกรณ์สนับสนุนการ ปฏิบัติงานของ อสม. ในการเฝ้าระวังโรคติดต่อ เชื้อไวรัส โคโรนา 2019 (COVID-19) ใน ชุมชน ศูนย์สนับสนุนบริการสุขภาพที่ 5 ปีงบประมาณ 2564	45,012,040	43,589,808.00	1,422,232.00	0.00	100	43,589,808.00
64-004129200.605- 6410200- 2100900027P1000-24	โครงการจัดหาวัสดุอุปกรณ์สนับสนุนการ ปฏิบัติงานของ อสม. ในการเฝ้าระวังโรคติดต่อ เชื้อไวรัสโคโรนา 2019 (COVID-2019) ใน ชุมชน ศูนย์สนับสนุนบริการสุขภาพที่ 5	18,689,735.00	18,321,435.00	368,300.00	0.00	100	18,321,435.00
รวมทั้งสิ้น		63,701,775.00	61,911,243.00	1,790,532.00	0.00	100	61,911,243.00

2.หมวด งบรายจ่ายอื่น ตารางที่ 2.1. ผลการเบิกจ่ายงบประมาณ งบรายจ่ายอื่น

รหัสโครงการ	โครงการ/กิจกรรม	งบประมาณ	ผลการเบิกจ่าย (SMART,GFMIS)	ส่งคืนงบประมาณ	คงเหลือ	ร้อยละการ เบิกจ่าย	รวมใช้ไป
64-004126100.805- 6411500- 21007060357P3054-17	โครงการเพิ่มประสิทธิภาพการดูแล และ ช่วยเหลือผู้ใช้ ผู้เสพ และผู้ติดยาเสพติด หลัง การบำบัดรักษาเพื่อคืนคนดีสู่สังคม	50,000.00	40,426.00	9,574.00	0.00	100	40,426.00
รวมทั้งสิ้น		50,000.00	40,426.00	9,574.00	0.00	100	40,426.00

3.หมวด งบดำเนินงาน

ตาราง 3.1 ผลการเบิกจ่ายงบประมาณ งบดำเนินงาน รายละเอียด ดังนี้

รหัสโครงการ	โครงการ/กิจกรรม	งบประมาณ	ผลการเบิกจ่าย (SMART,GFMIS)	ส่งคืนงบประมาณ	คงเหลือ	ร้อยละการ เบิกจ่าย	รวมใช้ไป
64-004129200.605- 6411200- 2100736035P3066-01	งบบริหารจัดการ (P31) งวดที่ 1	500,000.00	500,000.00	0.00	0.00	100	500,000.00
64-004129200.605- 6411200- 2100714013P3055-02	ค่าประกันสังคมพนักงานราชการ (P11)	17,115.00	17,115.00	0.00	0.00	100	17,115.00
64-004129200.605- 64112002100714013P3055	ค่าเช่าบ้าน (P11)	78,000.00	78,000.00	0.00	0.00	100	78,000.00

รหัสโครงการ	โครงการ/กิจกรรม	งบประมาณ	ผลการเบิกจ่าย (SMART,GFMIS)	ส่งคืนงบประมาณ	คงเหลือ	ร้อยละการ เบิกจ่าย	รวมใช้ไป
64-004129200.605- 6411200- 2100733030P3058-04	ค่าจ้างเหมาบุคลากร (P51)	471,420.00	471,420.00	0.00	0.00	100	471,420.00
64-004129200.605- 6411200- 2100736001P3063-05	ค่าสาธารณูปโภค (P21)	492,848.00	436,932.79	55,915.21	0.00	100	436,932.79
64-004129200.605- 6411200- 2100733031P3062-11	สนับสนุนการปฏิบัติงานนอกพื้นที่ช่วงการ แพร่ระบาดเชื้อไวรัสโคโรนา 2019 ระลอก ใหม่ (P62)	60,000.00	60,000.00	0.00	0.00	100	60,000.00
64-004129200.605- 6411200- 2100736001P3063-12	ค่าจ้างเหมาบุคลากร (เพิ่มเติม)	90,000.00	90,000.00	0.00	0.00	100	90,000.00
64-004129200.605- 6411200- 2100733030P3058-14	งบบริหารจัดการ (งวด 2)	500,000.00	500,000.00	0.00	0.00	100	500,000.00
64-004129200.605- 6411200- 2100736001P3064-15	ค่าจ้างเหมาบุคลากร งวด 2 (P30)	235,710.00	235,710.00	0.00	0.00	100	235,710.00

ตาราง 3.1 ผลการเบิกจ่ายงบประมาณ งบดำเนินงาน (ต่อ)

รหัสโครงการ	โครงการ/กิจกรรม	งบประมาณ	ผลการเบิกจ่าย (SMART,GFMIS)	ส่งคืนงบประมาณ	คงเหลือ	ร้อยละการ เบิกจ่าย	รวมใช้ไป
64-004129200.605- 6411200- 2100736003P3066-20	ค่าจ้างเหมาบุคลากร (P31) งวด 3	280,710.00	252,855.00	27,855.00	0.00	100	252,855.00
64-004129200.605- 6411200- 2100736001P3064-22	การซ่อมแซม ปรับปรุงป้ายชื่อหน่วยงาน	60,000.00	60,000.00	0.00	0.00	100	60,000.00
64-004126700.810- 6411200- 2100736001P3063-06	โครงการพัฒนาและยกระดับการขับเคลื่อน นโยบายและแผนปฏิบัติราชการกรม สบส.	3,750.00	3,624.00	126	0.00	100	3,624.00
64-004126000.815- 6411200- 2100733031P3062-07	โครงการยกระดับมาตรฐานสถาน ประกอบการเพื่อสุขภาพสู่สากล	3,000.00	3,000.00	0.00	0.00	100	3,000.00
64-004126700.810- 6411200- 2100736001P3063-08	โครงการนิเทศตรวจราชการกรมสนับสนุน บริการสุขภาพ ประจำปีงบประมาณ พ.ศ. 2564	40,000.00	38,667.79	1,332.21	0.00	100	38,667.79
64-004126600.806- 6411200	โครงการขับเคลื่อนการดำเนินงานพัฒนา ความรู้ด้านสุขภาพ	135,000.00	134,987.2	12.77	0.00	100	134,987.2

ตาราง 3.1 ผลการเบิกจ่ายงบประมาณ งบดำเนินงาน (ต่อ)

รหัสโครงการ	โครงการ/กิจกรรม	งบประมาณ	ผลการเบิกจ่าย (SMART,GFMIS)	ส่งคืนงบประมาณ	คงเหลือ	ร้อยละการ เบิกจ่าย	รวมใช้ไป
64-004126700.810- 6411200- 2100733028P3057-09	โครงการจัดตั้งและพัฒนาสุศาลา พระราชทานตามพระราชดำริสมเด็จพระ กนิษฐาธิราชเจ้า กรมสมเด็จพระเทพ รัตนราชสุดาฯ สยามบรมราชกุมารี พ.ศ. 2564	240,000.00	239,965.00	35.00	0.00	100	239,965.00
64-004129200.605- 6411200- 2100733031P3062-09	การอบรมหลักสูตรการประเมินค่าความไม่ แน่นอนของการวัด ศบส. 5	7,812.00	7,812.00	0.00	0.00	100	7,812.00
64-004126100.805- 6411200- 2100736003P3066-10	โครงการส่งเสริมความเป็นเลิศและ เสริมสร้างแรงจูงใจในการจัดการสุขภาพ ชุมชนของ อสม. (P31)	73,000.00	72,990.00	10.00	0.00	100	72,990.00
64-004129200.605- 6411200- 2100736001P3064-10	โครงการจัดหาวัสดุอุปกรณ์สนับสนุนการ ปฏิบัติงานอาสาสมัครสาธารณสุข ประจำ หมู่บ้าน (อสม.) ในการดำเนินงานป้องกัน และเฝ้าระวังโรคติดเชื้อไวรัสโคโรนา 2019 (COVID-19) เขตสุขภาพที่ 5 ปีงบประมาณ 2564 (P23)	152,250.00	152,160.00	90.00	0.00	100	152,160.00

รหัสโครงการ	โครงการ/กิจกรรม	งบประมาณ	ผลการเบิกจ่าย (SMART,GFMIS)	ส่งคืนงบประมาณ	คงเหลือ	ร้อยละการ เบิกจ่าย	รวมใช้ไป
64-004126100.805- 6411200- 2100733030P3058-13	โครงการสร้างเสริมศักยภาพ อสม. ในการ จัดบริการสุขภาพในระดับปฐมภูมิ (อสม. หมอประจำบ้าน) (P51)	740,880.00	740,880.00	0.00	0.00	100	740,880.00
64-004129200.605- 6411200- 2100736001P3063-13	โครงการนโยบายส่งมอบของขวัญปีใหม่ กระทรวงสาธารณสุข ปี 2564 "คนไทยทุก ครอบครัว มีหมอประจำตัว 3 คน"	60,000.00	60,000.00	0.00	0.00	100	60,000.00
64-004126100.805- 6411200- 2100733030P3059-14	โครงการสร้างเสริมศักยภาพ อสม. ในการ จัดบริการสุขภาพในระดับปฐมภูมิ (อสม. หมอประจำบ้าน) (P52)	598,560.00	598,266.00	294.00	0.00	100	598,266.00
64-004126500.804- 6411200- 2100733031P3062-14	โครงการพัฒนาและยกระดับมาตรฐาน ระบบบริการสุขภาพ	408,160.00	405,889.61	2,270.39	0.00	100	405,889.61
64-004126100.805- 6411200- 2100733030P3058-15	โครงการเสริมสร้างศักยภาพการดูแลสุขภาพ ตนเองระดับครอบครัว (อสค.) (P51)	151,000.00	151,000.00	0.00	0.00	100	151,000.00
64-004126400.802- 6411200- 2100736001P3064-16	สนับสนุนงบประมาณให้หน่วยงานส่วน ภูมิภาคในการดำเนินงานส่งเสริม ควบคุม กำกับ และเฝ้าระวังสถานพยาบาล	37,500.00	37,497.00	3.00	0.00	100	37,497.00

รหัสโครงการ	โครงการ/กิจกรรม	งบประมาณ	ผลการเบิกจ่าย (SMART,GFMIS)	ส่งคืนงบประมาณ	คงเหลือ	ร้อยละการ เบิกจ่าย	รวมใช้ไป
64-004129200.605-6411200	ค่าลงทะเบียนหลักสูตรบริหารการ สาธารณสุขระดับกลางและระดับต้น ศบส.5	60,000.00	59,981.44	18.56	0.00	100	59,981.44
64-004129200.605-6411200-2100757073P3068-18	โครงการส่งเสริมคุณธรรม จริยธรรม และ การยกระดับการเป็นองค์กรคุณธรรม ต้นแบบ ประจำปีงบประมาณ พ.ศ. 2564	15,000.00	15,000.00	0.00	0.00	100	15,000.00
64-004129200.605-6411200-2100733028P3057-21	ปรับปรุงระบบไฟฟ้าระบบผลิตไฟฟ้า พลังงานแสงอาทิตย์(Solar Rooftop) และ ตรวจสอบซ่อมแซมปรับปรุงระบบฯ	80,000.00	79,994.59	5.41	0.00	100	79,994.59
64-004129200.605-6411200-2100733031P3062-19	กิจกรรมส่งเสริมสนับสนุนการดำเนินงาน สถานประกอบการการดูแลผู้สูงอายุและผู้มี ภาวะพึ่งพิงในเขตสุขภาพที่ 5	60,000.00	59,969.10	30.90	0.00	100	59,969.10
64-004129200.605-6411200	สนับสนุนการประชุมเชิงปฏิบัติการจัดทำ แผนพัฒนากำลังคน	1,000.00	1,000.00	0.00	0.00	100	1,000.00
64-004126100.805-6411200-	โครงการอบรมพัฒนาศักยภาพ อสม. พร้อม แนะนำกลุ่มเสี่ยงตรวจ ATK ด้วยตนเอง	80,000.00	80,000.00	0.00	0.00	100	80,000.00
รวมทั้งสิ้น		5,732,715.00	5,644,716.55	87,998.45	0.00	100	5,644,716.55

4.หมวด งบลงทุน

ตาราง 4.1 ผลการเบิกจ่ายงบประมาณ งบลงทุน

รหัสโครงการ	โครงการ/กิจกรรม	งบประมาณรวม (ไตรมาส 1-4)	ผลการเบิกจ่าย (SMART,GFMIS)	ใบสั่งซื้อสั่งจ้าง (PO GFMIS)	ส่งคืน งบประมาณ	คงเหลือ	ร้อยละการ เบิกจ่าย	รวมใช้ไป
64-004129200.605- 6411300- 2100736001P3064	อาคารพักพยาบาล 24 ห้อง (12 ครอบครัว)	8,889,000.00	3,644,490.00	5,244,510.00	0.00	0.00	41.00	3,644,490.00
64-004129200.605- 6411300- 2100736001P3065-07	ครุภัณฑ์คอมพิวเตอร์ (เครื่องพิมพ์แบบฉีดหมึก)	6,300.00	6,300.00	0.00	0.00	0.00	100	6,300.00
64-004129200.605- 6411300- 2100736001P3064-08	ครุภัณฑ์ไฟฟ้าวิทยุ ประจำปี งบประมาณ พ.ศ.2564 (จำนวน 5 รายการ)	1,054,925.00	1,054,925.00	0.00	0.00	0.00	100	1,054,925.00
รวมทั้งสิ้น		9,950,225.00	4,705,715.00	5,244,510	0.00	5,244,510.00	47.29	4,705,715.00

หมายเหตุ *งบคงเหลือ ยังไม่รวมงบประมาณในใบสั่งซื้อสั่งจ้าง(PO GFMIS) รายการอาคารพักพยาบาล 24 ห้อง (12 ครอบครัว) คงเหลือ 4 งวดงาน โดยได้ดำเนินการจัดทำใบสั่งซื้อสั่งจ้าง จำนวน 5,244,510.00 บาท

5. สรุปภาพรวมการใช้จ่ายงบประมาณประจำปีงบประมาณ พ.ศ.2564 (งบดำเนินงาน,งบกลางประเทศ,งบรายจ่ายอื่น และงบลงทุน)

ตาราง 5.1 การใช้จ่ายงบประมาณประจำปีงบประมาณ พ.ศ.2564 (งบดำเนินงาน,งบกลางประเทศ,งบรายจ่ายอื่น และงบลงทุน)

ลำดับ	หมวดประมาณ	งบประมาณรวม (บาท)	ผลการเบิกจ่าย (SMART,GFMIS)	ใบสั่งซื้อสั่งจ้าง (PO GFMIS)	ส่งคืน งบประมาณ	คงเหลือ	ร้อยละ การ เบิกจ่าย	รวมใช้ไป
1	งบกลาง	63,701,775.00	61,911,243.00	0.00	1,790,532.00	0.00	100	61,911,243.00
2	งบรายจ่ายอื่น	50,000.00	40,426.00	0.00	9,574.00	0.00	100	40,426.00
3	งบดำเนินงาน	5,732,715.00	5,644,716.55	0.00	87,998.45	0.00	100	5,644,716.55
4	งบลงทุน	9,950,225.00	4,705,715.00	5,244,510	0.00	5,244,510.00	47.29	4,705,715.00
	รวมทั้งสิ้น	79,434,715.00	72,302,100.55	5,244,510.00	1,888,104.45	5,244,510.00	94.53	72,302,100.55

หมายเหตุ ข้อมูล ณ วันที่ 30 กันยายน 2564 โดย กลุ่มบริหารงานทั่วไปและแผนงาน

5.1 รายการงบประมาณ (ครุภัณฑ์คอมพิวเตอร์ ครุภัณฑ์ไฟฟ้า และที่ดินและสิ่งก่อสร้าง) รายละเอียด ดังนี้

รายการ	หน่วยนับ	งบประมาณ	เบิก-จ่าย	คงเหลือ
1. ครุภัณฑ์คอมพิวเตอร์ (เครื่องพิมพ์แบบฉีดยึก)	1 เครื่อง	6,300	6,300	0.00
2. เครื่องกำเนิดสัญญาณชีพ SPO2	1 เครื่อง	120,000	120,000	0.00
3. เครื่องสร้างอุณหภูมิต่ำ	1 เครื่อง	401,425	500,000	0.00
4. เครื่องวัดคุณภาพแสง โคมไฟผ่าตัด	1 เครื่อง	169,000	200,000	0.00
5. กล้องถ่ายภาพแผ่รังสี อินฟราเรด	1 เครื่อง	348,000	348,000	0.00
6. เครื่องวัดระยะด้วย เลเซอร์พร้อมขาตั้ง	1 เครื่อง	16,500	16,500	0.00
7. อาคารพักพยาบาล 24 ห้อง (12 ครอบครัว)	1 หลัง	8,889,000.00	3,644,490.00	5,244,510.00
รวม	6 เครื่อง	9,950,225.00	4,705,715.00	5,244,510.00

หมายเหตุ *ยังไม่รวมรายการ Po อาคารพักพยาบาล 24 ห้อง (12 ครอบครัว) จำนวน 5,244,510 บาท

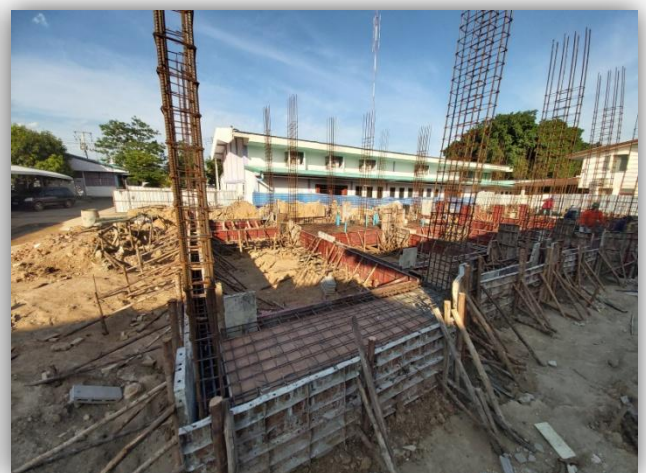



ส่วนที่ 3 ผลการปฏิบัติราชการ



2. ผลการปฏิบัติราชการตามคำรับรองการปฏิบัติราชการ รายละเอียด ดังนี้

ตัวชี้วัดผลการปฏิบัติราชการ	หน่วยวัด	น้ำหนัก (ร้อยละ)	เกณฑ์การให้คะแนน					ผลการดำเนินงาน		
			1	2	3	4	5	ผลการ ดำเนินงาน	ค่า คะแนน ที่ได้	คะแนน ถ่วง น้ำหนัก
มิติภายนอก		60								3.0000
1. ตัวชี้วัดภารกิจหลักของกรมฯ และหน่วยงาน		50								
1.1 ร้อยละเฉลี่ยถ่วงน้ำหนักในการดำเนินงานตัวชี้วัดกรมที่อยู่ในความรับผิดชอบของหน่วยงาน (KPI ปรับปรุงประสิทธิภาพ/PA/นโยบายสำคัญเร่งด่วน/งานตามเอกสารงบประมาณรายจ่าย/ภารกิจที่ได้รับมอบหมายพิเศษ)		(40)								
1.1.1 ร้อยละของสถานพยาบาลภาครัฐ มีมาตรฐานตามเกณฑ์ มาตรฐานระบบบริการสุขภาพ (ร้อยละ 80)	ร้อยละ	10	ร้อยละ 55	ร้อยละ 60	ร้อยละ 65	ร้อยละ 75	ร้อยละ 80	87.34	5.0000	0.5000
1.1.2 ร้อยละของผู้ป่วยกลุ่มเป้าหมายได้รับการดูแลจาก อสม. หมอประจำบ้านมีคุณภาพชีวิตที่ดี (ร้อยละ 70)	ร้อยละ	15	ร้อยละ 50	ร้อยละ 55	ร้อยละ 60	ร้อยละ 65	ร้อยละ 70	98.08	5.0000	0.7500
1.1.3 ร้อยละครอบครัวเป้าหมายมีศักยภาพในการจัดการสุขภาพตนเองได้ตามเกณฑ์ที่กำหนด (ร้อยละ 70)	ร้อยละ	10	ร้อยละ 50	ร้อยละ 55	ร้อยละ 60	ร้อยละ 65	ร้อยละ 70	98.45	5.0000	0.5000

1.1.4 ร้อยละของประชาชนวัยทำงานมีศักยภาพในการจัดการสุขภาพตนเองได้ตามเกณฑ์ (ร้อยละ 60)	ร้อยละ	15	ร้อยละ 35	ร้อยละ 40	ร้อยละ 45	ร้อยละ 55	ร้อยละ 60	82.12	5.0000	0.7500
1.2 ร้อยละเฉลี่ยถ่วงน้ำหนักในการบรรลุเป้าหมายตามภารกิจหลักของหน่วยงาน		(10)								
1.2.1 จำนวนประชาชนกลุ่มเป้าหมายได้รับการพัฒนาศักยภาพให้เป็นอาสาสมัครประจำครอบครัว	ร้อยละ	10	17,654 คน	19,420 คน	21,185 คน	22,951 คน	24,716 คน	24,717 คน	5.0000	0.5000
มิติภายในองค์กร : การประเมินศักยภาพในการดำเนินงาน (Potential Base)		40								1.9355
2.ร้อยละความสำเร็จของการเพิ่มประสิทธิภาพการปฏิบัติงานโดยใช้ Application	ร้อยละ	10	ร้อยละ 80	ร้อยละ 85	ร้อยละ 90	ร้อยละ 95	ร้อยละ 100	100.00	5.0000	0.5000
3.ระดับความสำเร็จของนวัตกรรมที่หน่วยงานสร้างใหม่และนำไปใช้ประโยชน์	ร้อยละ	15	ขั้นตอนที่ 1	ขั้นตอนที่ 2	ขั้นตอนที่ 3	ขั้นตอนที่ 4	ขั้นตอนที่ 5	ขั้นตอนที่ 5	5.0000	0.7500
4.ร้อยละความสำเร็จของการจัดวางระบบการควบคุมภายในตามหลักเกณฑ์กระทรวงการคลัง	ร้อยละ	15	ร้อยละ ต่ำกว่า 50.00	ร้อยละ 50.00- 69.99	ร้อยละ 70.00 – 79.99	ร้อยละ 80.00- 89.99	ร้อยละ 90.00 - 100.00	85.71	4.5700	0.7500
น้ำหนักรวม		100								ค่าคะแนนที่ได้ 4.9355

ผลการดำเนินงานตามโครงการ/กิจกรรม/ภารกิจที่ได้รับมอบหมาย

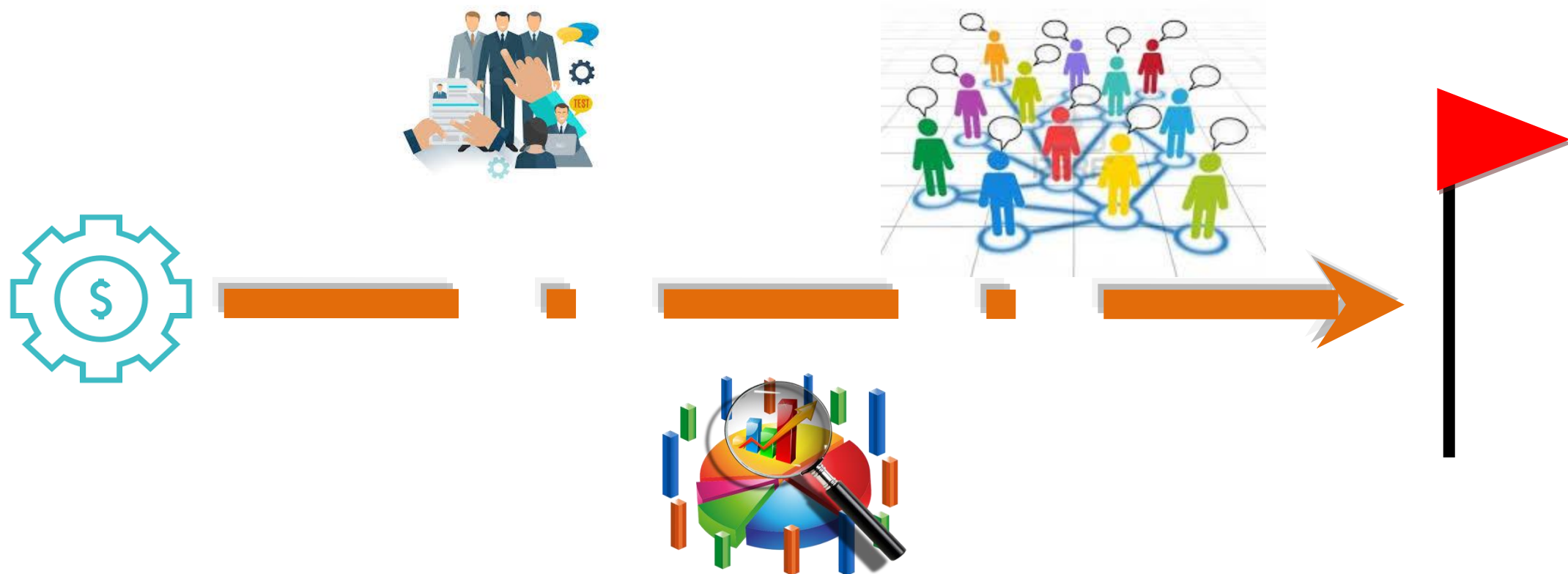

1. ประเด็นด้านสุขภาพภาคประชาชน และพัฒนาพฤติกรรมสุขภาพ



1. ผลการดำเนินงานประเด็นสุขภาพภาคประชาชนและพฤติกรรมสุขภาพ

กลุ่มสุขภาพภาคประชาชนและพฤติกรรมสุขภาพ มีภารกิจพัฒนาศักยภาพ ส่งเสริมบทบาทตามหลักการสาธารณสุขมูลฐาน กำกับ ติดตาม ประเมิน ผลการพัฒนาศักยภาพ อสม. ส่งเสริมให้หน่วยงานที่เกี่ยวข้องดำเนินการตามระเบียบ อสม. ส่งเสริมสนับสนุนองค์กร อสม. ภาควิเคราะห์สุขภาพภาคประชาชน และสุศึกษาให้มีส่วนร่วมในการจัดการระบบสุขภาพภาคประชาชน และระบบบริการสุขภาพ เสริมสร้างแรงจูงใจ อสม. พัฒารูปแบบ ขยายผลการจัดการระบบสุขภาพภาคประชาชน สนับสนุน ติดตามกำกับ การดำเนินงานขององค์กรภาคเอกชนสาธารณประโยชน์ (NGO) ในการจัดการระบบสุขภาพภาคประชาชน สนับสนุน ติดตามนิเทศงานสุศึกษาและพฤติกรรมสุขภาพ ศึกษา วิเคราะห์ วิจัย พัฒนา ประเมินเทคโนโลยี และถ่ายทอดองค์ความรู้ด้านเทคโนโลยีในระบบบริการสุขภาพและระบบสุขภาพภาคประชาชน สนับสนุนนโยบายพิเศษ เช่น โครงการพัฒนาสุศาลาพระราชทานฯ ผลการดำเนินงานจำแนกตามตัวชี้วัดฯ และโครงการฯ ที่รับผิดชอบ ดังนี้

สรุปรายงานผลการดำเนินงานรายตัวชี้วัดในการดำเนินงานปี พ.ศ. 2564

ตัวชี้วัด	เป้าหมาย	ผลงาน	ร้อยละ	ผลการประเมิน
1. ร้อยละของผู้ป่วยกลุ่มเป้าหมายได้รับการดูแลจาก อสม.หมอบริการบ้านมีคุณภาพชีวิตที่ดี (ร้อยละ 70)	5,952 คน	5,952 คน	98.08	ผ่าน
2. ร้อยละครอบครัวเป้าหมายมีศักยภาพในการจัดการสุขภาพตนเองได้ตามเกณฑ์ที่กำหนด (ร้อยละ 70)	ร้อยละ 70	39,018 คน	98.45	ผ่าน
3. ร้อยละของประชาชนวัยทำงานมีศักยภาพในการจัดการสุขภาพตนเองได้ตามเกณฑ์ (ร้อยละ 60)	ร้อยละ 70	82.12	82.12	ผ่าน
4. จำนวนประชาชนกลุ่มเป้าหมายได้รับการพัฒนาศักยภาพให้เป็นอาสาสมัครประจำครอบครัว	24,716 คน	24,717 คน	100	ผ่าน
5. โครงการเพิ่มประสิทธิภาพการดูแลและช่วยเหลือผู้เฒ่าและผู้ติดยาเสพติดหลังการบำบัดรักษาโดยมีส่วนร่วมของชุมชน	1,270 คน	1,364	107.40	ผ่าน

❑ ผลการดำเนินงานตามตัวชี้วัด : สุขภาพภาคประชาชนและพัฒนาพฤติกรรมสุขภาพ ประกอบด้วย 5 ตัวชี้วัด ดังนี้

1) ตารางแสดงผลการดำเนินงาน ร้อยละของผู้ป่วยกลุ่มเป้าหมายได้รับการดูแลจาก อสม.หมอบริการบ้านมีคุณภาพชีวิตที่ดี (ร้อยละ 70 ขึ้นไป)

ผลการดำเนินงาน เขตสุขภาพที่ 5															
		เป้าหมาย รอบ 5 เดือน						เป้าหมายรอบ 11 เดือน							
ลำดับ	จังหวัด	อบรมหลักสูตร อสม.หมอบริการบ้าน ปี 2564						ผู้ป่วยกลุ่มเป้าหมายมีคุณภาพชีวิตที่ดี (ร้อยละ 70)							
		เป้าหมาย (คน)	ผลงาน (คน)	ร้อยละ	พัฒนา เกินจาก เป้าหมาย (คน)	ร้อยละ	ผลการ ประเมิน	เป้าหมาย (คน)	ผลงาน				รวม	ร้อยละ	ผลการ ประเมิน
									LTC	NCD	CKD	ภาวะพึ่งพิง ฯ			
1	ราชบุรี	977	1,116	100	139	14.2	✓	7,790	1774	5,044	328	644	7,790	100	✓
2	กาญจนบุรี	959	1,012	100	53	5.5	✓	6,930	893	5,576	242	356	7,067	100	✓
3	สุพรรณบุรี	1,008	1,041	100	33	3.3	✓	10,718	2544	6,383	477	813	10,217	95.33	✓
4	นครปฐม	930	1,014	100	84	9.0	✓	7,011	1,464	4,755	301	491	7,011	100	✓
5	สมุทรสาคร	290	293	100	3	1.0	✓	2269	676	1125	353	172	2326	100	✓
6	สมุทรสงคราม	284	313	100	29	10.2	✓	7,400	542	5,649	197	457	6,845	92.5	✓
7	เพชรบุรี	698	707	100	9	1.3	✓	5,432	553	3,107	208	881	4,749	87.43	✓
8	ประจวบคีรีขันธ์	435	516	100	81	18.6	✓	3,951	857	2,746	572	333	4,508	100	✓
	รวมทั้งหมด	5,581	6,012	100	431	7.7	✓	51,501	9,303	34,385	2,678	4,147	50,513	98.08	✓

ข้อมูล ณ วันที่ 16 สิงหาคม 2564

ระบบสารสนเทศงานสุขภาพภาคประชาชน กรมสนับสนุนบริการสุขภาพ

<http://www.thaiphc.net>

2) ตารางแสดงผลการดำเนินงาน ร้อยละครอบคลุมเป้าหมายมีศักยภาพในการจัดการสุขภาพตนเองได้ตามเกณฑ์ที่กำหนด (ร้อยละ 70 ขึ้นไป)

ลำดับ	จังหวัด	พัฒนาศักยภาพ อสค.					ครอบคลุมเป้าหมายมีศักยภาพในการจัดการสุขภาพฯ (ร้อยละ 70)			ผลการประเมิน	
		เป้าหมายการพัฒนา (คน) ปี 2564	ผลการดำเนินงาน				ร้อยละ	จำนวน ครอบครัวที่ ได้รับการ ประเมิน	จำนวน ครอบครัวที่ ผ่านการ ประเมิน		ร้อยละของ ครอบครัว ที่ผ่านการ ประเมิน
			CKD	LTC	NCDs	รวมทั้ง 3 กลุ่ม					
1	ราชบุรี	5,695	2703	893	2325	6839	100.00	6,839	6,635	97.02	✓
2	กาญจนบุรี	7,403	1841	389	2872	6780	91.58	6,780	6,700	98.82	✓
3	สุพรรณบุรี	5,695	2876	1192	2147	7056	100.00	7,056	6,910	97.93	✓
4	นครปฐม	3,986	1869	694	2522	6510	100.00	6,510	6,480	99.54	✓
5	สมุทรสาคร	1,709	632	652	1710	2030	100.00	2,030	2,010	99.01	✓
6	สมุทรสงคราม	1,709	85	176	860	1936	100.00	1,936	1,936	100.00	✓
7	เพชรบุรี	4,556	1324	392	2847	4892	100.00	4,892	4,840	98.94	✓
8	ประจวบคีรีขันธ์	4,556	1431	465	2176	3589	78.78	3,589	3,507	97.72	✓
	รวมทั้งหมด	35,309	12,761	4,853	17,459	39,632	100	39,632	39,018	98.45	✓

CKD : หลักสูตร 1 การดูแลผู้ป่วยโรคไตเรื้อรัง (CKD)

LTC : หลักสูตร 2 การดูแลผู้สูงอายุที่อยู่ในภาวะพึ่งพิง ติดบ้าน ติดเตียง (LTC)

NCDs : หลักสูตร 3 การดูแลผู้ป่วยโรคไม่ติดต่อเรื้อรัง (NCDs)

ข้อมูล ณ วันที่ 16 สิงหาคม 2564

ระบบสารสนเทศงานสุขภาพภาคประชาชน กรมสนับสนุนบริการสุขภาพ

<http://www.thaiphc.net>

3) ตารางแสดงผลการดำเนินงาน ร้อยละของประชาชนวัยทำงานมีศักยภาพในการจัดการสุขภาพตนเองได้ตามเกณฑ์

องค์ประกอบการวัด	คะแนนเฉลี่ยรายข้อคำถาม					คะแนนรวมเฉลี่ย	ร้อยละจากคะแนนเต็ม	ระดับความรู้ด้านสุขภาพและพฤติกรรมสุขภาพ	จำนวนและร้อยละของผู้ตอบแบบประเมินจำแนกตามเกณฑ์การจัดระดับ															
	ข้อที่ 1	ข้อที่ 2	ข้อที่ 3	ข้อที่ 4	ข้อที่ 5				ข้อที่ 6	ข้อที่ 7	ข้อที่ 8	ข้อที่ 9	ข้อที่ 10	ดีมาก		ดี		พอใช้		ไม่ดี				
ความรู้ด้านสุขภาพ	4.01	4.10	4.03	3.77	3.99																			
	3.99	3.93	3.90	3.94	3.93																			
สรุปคะแนนเฉลี่ยและร้อยละความรู้ด้านสุขภาพ						39.58	79.17	ดี																
1. พฤติกรรมการบริโภคอาหาร	3.96	3.50	3.60	3.81	4.51	19.37	77.47	ดี	3145	49.77	1199	18.97	1374	21.74	601	9.51								
2. พฤติกรรมการออกกำลังกาย	3.39	4.02				7.42	74.16	ดี	3393	53.70	927	14.67	1089	17.23	910	14.40								
3. พฤติกรรมการสูบบุหรี่	4.46	4.22				8.69	86.88	ดีมาก	4930	78.02	163	2.58	582	9.21	644	10.19								
4. พฤติกรรมการดื่มสุรา	4.50					4.50	89.98	ดีมาก	5343	84.55	0	0.00	598	9.46	378	5.98								
5. การจัดการความเครียด	2.98	3.20				6.19	77.32	ดี	2705	42.81	1855	29.36	867	13.72	892	14.12								
6. พฤติกรรมการใช้ยาอย่างสมเหตุผล	3.70	3.35	3.28			10.33	86.08	ดีมาก	4473	70.79	565	8.94	466	7.37	815	12.90								
7. พฤติกรรมการป้องกันโรคติดเชื้อโควิด-19	3.77	3.85	3.71	2.81		14.14	88.38	ดีมาก	0	0.00	4520	71.53	1080	17.09	719	11.38								
สรุปคะแนนรวมพฤติกรรมสุขภาพ						70.63	82.12	ดีมาก	3924	62.10	1443	28.86	231	4.62	627	12.54								

- ร้อยละของประชาชนกลุ่มเป้าหมายมีศักยภาพในการจัดการสุขภาพตนเองได้ระดับดีขึ้นไปเป้าหมาย ร้อยละ 60
ผลงาน ร้อยละ 88.96

4) ผลการดำเนินงานการเพิ่มประสิทธิภาพการดูแลและช่วยเหลือ ผู้เสพและผู้ติดยาเสพติดหลังการบำบัดรักษาโดยการมีส่วนร่วมของชุมชน ดังนี้

- ตารางที่ 4 ผลการดำเนินงาน การเพิ่มประสิทธิภาพการดูแลและช่วยเหลือ ผู้เสพและผู้ติดยาเสพติดหลังการบำบัดรักษาโดยการมีส่วนร่วมของชุมชน

➤ เป้าหมาย พัฒนาศักยภาพ อสม.Buddy ตำบลละ 2 คน

ตารางสรุปจำนวน และรายชื่อ อาสาสมัครสาธารณสุขประจำหมู่บ้าน ที่ผ่านการอบรมพัฒนาศักยภาพ เป็น อสม. Buddy เขตสุขภาพที่ 5 ภายใต้โครงการ“การเพิ่มประสิทธิภาพการดูแล และช่วยเหลือผู้ใช้ ผู้เสพ และผู้ติดยาเสพติดหลังการบำบัดรักษาเพื่อคืนคนดีสู่สังคม ปีงบประมาณ 2563-2564 ศูนย์สนับสนุนบริการสุขภาพที่ 5 กรมสนับสนุนบริการสุขภาพ

ลำดับ	จังหวัด	จำนวนอำเภอ	จำนวนตำบล	จำนวน อสม. ตามโควตา (คน)	เป้าหมาย (ตำบลละ 2 คน)	ผลการพัฒนา อสม. Buddy (คน)	ร้อยละ เทียบกับเป้าหมาย
1	กาญจนบุรี	13	98	14,200	196	196	100.0
2	นครปฐม	7	106	10,360	212	370	174.5
3	ประจวบคีรีขันธ์	8	48	7,200	96	90	93.8
4	เพชรบุรี	8	93	7,835	186	213	114.5
5	ราชบุรี	10	104	12,329	208	160	76.9
6	สมุทรสงคราม	3	36	2,236	72	72	100.0
7	สมุทรสาคร	3	40	3,642	80	97	121.3
8	สุพรรณบุรี	10	110	15,137	220	166	75.5
	รวม	62	635	72,939	1,270	1,364	107.4

- เปรียบเทียบก่อนและหลังการดำเนินงาน/ นวัตกรรมเด่น/ผลงานเด่น (จากพื้นที่) หรือเกิดการเปลี่ยนแปลง ดังนี้

1) ชี้แจงแนวทางการดำเนินงาน การบันทึกข้อมูลและรายงานผลใน Thaiphc.net ให้คณะกรรมการชมรม อสม.และผู้รับผิดชอบงานสุขภาพภาคประชาชน จังหวัดราชบุรี



2) สนับสนุนคู่มือหลักสูตร และสื่อความรู้ ให้ สสอ.ในการให้ความรู้แกนนำ อสม.ระดับตำบล จำนวน 104 ตำบลๆ ละ 2 คน = 208 คน

การบำบัดฟื้นฟูโดยมีส่วนร่วมของชุมชน
Community based treatment and rehabilitation :
CBTx



สนับสนุนบทบาท อสม.
ในทีมปฏิบัติการยาเสพติดระดับตำบล



3) พัฒนาพื้นที่ต้นแบบ รวมทั้งพัฒนาศักยภาพ อสม. และเครือข่ายในการติดตาม ช่วยเหลือผู้ผ่านการบำบัดยาเสพติดแบบบูรณาการในชุมชน ต.บ้านไร่ อ.เมือง



4) พัฒนาต่อยอดขยายผล อสม.Buddy มีส่วนร่วมในการให้ความรู้ พัฒนา ชุมชน หมู่บ้าน โรงเรียน



5) การร่วมบูรณาการงานสร้างการมีส่วนร่วมของชุมชน โรงเรียน โดยทีมคณะทำงานและ

ภาพ อสม.buddy ช่วยขับเคลื่อนการดำเนินงาน



การเยี่ยมติดตามกลุ่มเป้าหมาย ในชุมชน



■ ปัจจัยความสำเร็จ

การดำเนินงานต้องมีส่วนร่วมของผู้เกี่ยวข้อง ตั้งแต่เริ่มต้นโครงการ กำหนดวัตถุประสงค์ กำหนดแผนงาน การดำเนินงาน ติดตามประเมินผล สรุปและกำหนดแผนการพัฒนาต่อไปในอนาคตเพื่อให้เกิดความยั่งยืน

■ ปัญหาและอุปสรรค ข้อจำกัดในการดำเนินงาน และแนวทางการแก้ไขปัญหา

สถานการณ์การแพร่ระบาดของโรคติดเชื้อไวรัสโคโรนา 2019 จังหวัดราชบุรี ถูกกำหนดเป็นพื้นที่ควบคุมสูงสุดและเข้มงวด ทำให้ไม่สามารถดำเนินการจัดประชุม อบรม หรือลงพื้นที่ได้ตามปกติ จึงทำให้ขาดการติดตามผลการดำเนินงานบางส่วน แต่มีการปรับเปลี่ยนโดยใช้เทคโนโลยีเข้ามาช่วยในการดำเนินงานติดตามผล

2. แผนงาน/โครงการ/กิจกรรม ประจำปีงบประมาณ พ.ศ.2564

2.1 โครงการด้านสุขภาพภาคประชาชนและพัฒนาพฤติกรรมสุขภาพ ทั้งสิ้น 8 โครงการ ดังนี้

1. โครงการจัดหาวัสดุอุปกรณ์สนับสนุนการปฏิบัติงานของ อสม. ในการเฝ้าระวังโรคติดเชื้อไวรัสโคโรนา 2019 (COVID-19) ในชุมชน ศูนย์สนับสนุนบริการสุขภาพที่ 5 ปีงบประมาณ 2564
2. โครงการขับเคลื่อนการดำเนินงานสุขภาพภาคประชาชนและสนับสนุนการพัฒนาศักยภาพ อสม. เป็น อสม.หมอบริการบ้าน เขตสุขภาพที่ 5 ปีงบประมาณ พ.ศ. 2564
3. โครงการขับเคลื่อนการดำเนินงานพัฒนาความรู้ด้านสุขภาพระดับเขตสุขภาพที่ ๕ ปีงบประมาณ พ.ศ. 2564
4. โครงการจัดหาวัสดุอุปกรณ์สนับสนุนการปฏิบัติงานอาสาสมัครสาธารณสุข ประจำหมู่บ้าน (อสม.) ในการดำเนินงานป้องกันและเฝ้าระวังโรคติดเชื้อไวรัสโคโรนา 2019 (COVID-19) เขตสุขภาพที่ 5 ปีงบประมาณ 2564
5. โครงการอบรมพัฒนาศักยภาพ อสม. พร้อม แนะนำกลุ่มเสี่ยงตรวจ ATK ด้วยตนเอง เขตสุขภาพที่ 5
6. โครงการนโยบายส่งมอบของขวัญปีใหม่ กระทรวงสาธารณสุข ปี 2564 "คนไทยทุกคนครอบครัว มีหมอบริการตัว 3 คน" และศูนย์สนับสนุนบริการสุขภาพที่ 5
7. โครงการนิเทศตรวจราชการกรมสนับสนุนบริการสุขภาพ ประจำปีงบประมาณ พ.ศ.2564

ทั้งนี้ แผนงานโครงการ / กิจกรรม จำแนกรายงานผลการดำเนินงานรายโครงการ ดังนี้



1. โครงการจัดหาวัสดุอุปกรณ์สนับสนุนการปฏิบัติงานของ อสม. ในการเฝ้าระวังโรคติดเชื้อไวรัสโคโรนา 2019 (COVID-19) ในชุมชน ศูนย์สนับสนุนบริการสุขภาพที่ 5 ปีงบประมาณ 2564

- ✓ งบประมาณที่ใช้ทั้งสิ้น 43,589,808 บาท

ตามที่ศูนย์สนับสนุนบริการสุขภาพที่ 5 ได้รับมอบหมายจากกรมสนับสนุนบริการสุขภาพ กระทรวงสาธารณสุข ให้ดำเนินโครงการ จัดหาสิ่งสนับสนุนสำหรับ อสม.ในการปฏิบัติงานเฝ้าระวัง ควบคุม ป้องกันโรคโควิด 19 ในชุมชน ภายใต้โครงการจัดหาวัสดุอุปกรณ์สนับสนุนการปฏิบัติงานของ อสม. ในการเฝ้าระวังโรคติดเชื้อไวรัสโคโรนา 2019 (COVID-19) ในชุมชน รายการงบกลาง ค่าใช้จ่ายในการบรรเทา แก้ไขปัญหา และเยียวยาผู้ที่ได้รับผลกระทบจากการระบาดของโรคติดเชื้อไวรัสโคโรนา 2019 งบประมาณทั้งหมด จำนวน 45,012,040 บาท (สี่สิบล้านหนึ่งหมื่นสองพันสี่สิบบาทถ้วน) โดยมีรายการวัสดุอุปกรณ์สนับสนุนการปฏิบัติงาน อสม. ทั้งหมด 6 รายการ ได้แก่ 1. หน้ากากอนามัย 2. เครื่องวัดอุณหภูมิแบบอินฟราเรด 3. แอลกอฮอล์ 75% พร้อมขวดบรรจุ 4.ปรอทวัดไข้แบบดิจิตอล 5. อุปกรณ์ป้องกันใบหน้าและดวงตา (Face Shield) 6.ถุงมือยาง นั้น

ศูนย์สนับสนุนบริการสุขภาพที่ 5 จึงได้ดำเนินการตามโครงการฯ ดังกล่าว โดยได้ดำเนินการตามแผนงานโครงการ และตามระเบียบการจัดซื้อจัดจ้างและการบริหารพัสดุฯ เริ่มดำเนินการตั้งแต่วันที่ 16 เมษายน 2564 – วันที่ 2 มิถุนายน 2564 งบประมาณที่ใช้จริงทั้งหมด จำนวน 43,589,808 บาท (สี่สิบล้านสามพันห้าร้อยแปดหมื่นเก้าพันแปดร้อยแปดบาทถ้วน) เหลือส่งคืนกรมสนับสนุนบริการสุขภาพ จำนวน 1,422,232 บาท (หนึ่งล้านสี่แสนสองหมื่นสองพันสองร้อยสามสิบบาทถ้วน) โดยมีรายละเอียดดังนี้ 1. หน้ากากอนามัย จำนวน 240,669 กล่อง เป็นเงิน 22,141,548 บาท, 2. เครื่องวัดอุณหภูมิแบบอินฟราเรด จำนวน 2,540 เครื่อง เป็นเงิน 4,826,000 บาท, 3. แอลกอฮอล์ 75% พร้อมขวดบรรจุ จำนวน 114,300 ขวด เป็นเงิน 7,429,500 บาท, 4. ปรอทวัดไข้แบบดิจิตอล จำนวน 72,939 อัน เป็นเงิน 5,762,181 บาท, 5. อุปกรณ์ป้องกันใบหน้าและดวงตา (Face Shield) จำนวน 73,226 ชิ้น เป็นเงิน 1,354,681 บาท และ 6. ถุงมือยาง จำนวน 9,746 กล่อง เป็นเงิน 2,075,898 บาท

- การดำเนินงาน : สำหรับรูปแบบการดำเนินงานโครงการฯ ศูนย์สนับสนุนบริการสุขภาพที่ 5 ได้จัดส่งวัสดุอุปกรณ์สนับสนุนการปฏิบัติงาน อสม. ทั้งหมด 6 รายการ ไปยัง 8 จังหวัดในเขตรับผิดชอบได้แก่ จังหวัดกาญจนบุรี จังหวัดนครปฐม จังหวัดประจวบคีรีขันธ์ จังหวัดเพชรบุรี จังหวัดราชบุรี จังหวัดสมุทรสงคราม จังหวัดสมุทรสาคร และจังหวัดสุพรรณบุรี โดยกระจายส่งมอบวัสดุอุปกรณ์ฯ ไปยังสำนักงานสาธารณสุขอำเภอ ทั้ง 62 แห่ง เพื่ออำนวยความสะดวกให้แก่ อสม. และเจ้าหน้าที่ ลดการรวมกลุ่มคนจำนวนมาก ลดความแออัด ตามหลักปฏิบัติในการควบคุมโรคโควิด-19 ลดระยะเวลาการเดินทางมารับวัสดุอุปกรณ์ของ อสม. ในพื้นที่ บัดนี้การดำเนินงานตามโครงการฯ ดังกล่าวได้เสร็จสิ้นแล้วนั้น ศูนย์สนับสนุนบริการสุขภาพที่ 5 จึงขอส่งสรุปโครงการจัดหาวัสดุอุปกรณ์สนับสนุนการปฏิบัติงานของ อสม. ในการเฝ้าระวังโรคติดเชื้อไวรัสโคโรนา 2019 (COVID-19) ในชุมชน เขตสุขภาพที่ 5 เพื่อเป็นหลักฐานและข้อมูลให้กรมสนับสนุนบริการสุขภาพ ใช้ประโยชน์ต่อไป

❑ ผลการดำเนินการ

ดำเนินการจัดซื้อจัดจ้างตาม พรบ.การจัดซื้อจัดจ้างและการบริหารพัสดุภาครัฐ พ.ศ.2560 ระเบียบกระทรวงการคลัง ว่าด้วยการจัดซื้อจัดจ้างและการบริหารพัสดุภาครัฐ พ.ศ. 2560 และหรือ ตามแนวทางปฏิบัติของคณะกรรมการวินิจฉัยปัญหาการจัดซื้อจัดจ้างและการบริหารพัสดุภาครัฐ ตามหนังสือคณะกรรมการวินิจฉัยปัญหาการจัดซื้อจัดจ้างและการบริหารพัสดุภาครัฐ กรมบัญชีกลาง ด้วยที่สุด ที่ กค (กวจ) 0405.2/ว115 ลงวันที่ 27 มีนาคม 2563 และแนวทางการดำเนินการฯ กรมบัญชีกลาง ด้วยที่สุด ที่ กค 0433.2/ว120 ลงวันที่ 31 มีนาคม 2563

▪ โดยดำเนินการจัดซื้อ จำนวน 5 รายการ ดังนี้

1. ค่าจัดซื้อหน้ากากอนามัย (Surgical mask)
2. ค่าจัดซื้อเครื่องวัดอุณหภูมิแบบอินฟราเรด (พร้อมขาตั้ง)
3. ค่าจัดซื้อแอลกอฮอล์ 75% พร้อมขวดบรรจุ (450 ml ขึ้นไป)
4. ค่าจัดซื้อปรอทวัดไข้แบบดิจิตอล
5. ค่าจัดซื้ออุปกรณ์ป้องกันใบหน้าและดวงตา (Face Shield)
6. ค่าจัดซื้อถุงมือยาง

❑ ประโยชน์ที่จะได้รับ

อาสาสมัครสาธารณสุขประจำหมู่บ้าน (อสม.) ได้รับวัสดุอุปกรณ์ในการปฏิบัติงานเฝ้าระวัง ป้องกัน และควบคุมการแพร่ระบาดของโรคติดเชื้อไวรัสโคโรนา 2019 (COVID-19) ที่มีประสิทธิภาพ ปลอดภัย และทันต่อสถานการณ์ของการระบาดของโรคติดเชื้อไวรัสโคโรนา 2019 (COVID-19) ระลอกใหม่

- ประชาชนกลุ่มเสี่ยงได้รับการดูแลที่ถูกต้องจาก อสม. ลดการแพร่กระจายของเชื้อสู่บุคคลอื่น
- ประชาชนได้รับความรู้ ความเข้าใจและปฏิบัติตัวถูกต้องในการป้องกันตนเองและครอบครัวจาก

การติด



ตารางสรุปรายการสิ่งสนับสนุนการดำเนินงานสำหรับ อสม. ในการปฏิบัติงานเฝ้าระวัง ควบคุม ป้องกันโรคโควิด 19 ในชุมชน (เขตสุขภาพที่ 5)
ศูนย์สนับสนุนบริการสุขภาพที่ 5 กรมสนับสนุนบริการสุขภาพ กระทรวงสาธารณสุข

ลำดับ	จังหวัด	จำนวนอำเภอ	จำนวนตำบล	จำนวน อสม.	*1.หน้ากากอนามัย (3 กล่อง : 1 คน)	2.เครื่องวัด อุณหภูมิแบบอิน ฟราเรด (ตำบลละ 4 เครื่อง)	3.แอลกอฮอล์ 75% พร้อมขวด (ตำบลละ 180 ขวด)	4.ปรอทวัดไข้แบบ ดิจิตอล (อสม.ทุกคน 1 : 1 อัน)	*5.อุปกรณ์ป้องกัน ใบหน้าและดวงตา (Face Shield) (อสม.ทุกคน 1 : 1 ชิ้น)	*6.ถุงมือยาง (ตำบลละ 15 กล่อง)
1	กาญจนบุรี	13	98	14,200	42,600	392	17,640	14,200	14,200	1,470
2	นครปฐม	7	106	10,360	31,080	424	19,080	10,360	10,360	1,590
3	ประจวบคีรีขันธ์	8	48	7,200	21,600	192	8,640	7,200	7,200	720
4	เพชรบุรี	8	93	7,835	23,505	372	16,740	7,835	7,835	1,395
5	ราชบุรี	10	104	12,329	36,987	416	18,720	12,329	12,329	1,560
6	สมุทรสงคราม	3	36	2,236	6,708	144	6,480	2,236	2,236	540
*7	*สมุทรสาคร	3	40	3,642	32,778	160	7,200	3,642	3,929	821
8	สุพรรณบุรี	10	110	15,137	45,411	440	19,800	15,137	15,137	1,650
	รวม	62	635	72,939	240,669	2,540	114,300	72,939	73,226	9,746

*หน้ากากอนามัย จังหวัดสมุทรสาคร ได้รับการจัดสรรเพิ่มเป็น 3 เท่า (9 กล่อง ต่อ 1 คน) เนื่องจากสถานการณ์การระบาดรุนแรงและมีแรงงานต่างด้าวจำนวนมาก

*อุปกรณ์ป้องกันใบหน้าและดวงตา (Face Shield) จังหวัดสมุทรสาคร ได้รับการจัดสรรเพิ่มเติมเพื่อสำรองไว้กรณีฉุกเฉิน ที่สำนักงานสาธารณสุขจังหวัด จำนวน 287 ชิ้น เนื่องจากสถานการณ์การระบาดรุนแรงและมีแรงงานต่างด้าวจำนวนมาก

*ถุงมือยาง จังหวัดสมุทรสาคร ได้รับการจัดสรรเพิ่มเติมเพื่อสำรองไว้กรณีฉุกเฉิน ที่สำนักงานสาธารณสุขจังหวัด จำนวน 221 กล่อง เนื่องจากสถานการณ์การระบาดรุนแรงและมีแรงงานต่างด้าวจำนวนมาก

แบบรายงานผลการดำเนินงาน												
การจัดหาสิ่งสนับสนุนสำหรับ อสม. ในการปฏิบัติงานเฝ้าระวัง ควบคุม ป้องกันโรคโควิด 19 ในชุมชน												
ภายใต้โครงการจัดหาวัสดุอุปกรณ์สนับสนุนการปฏิบัติงานของ อสม. ในการเฝ้าระวังโรคติดเชื้อไวรัสโคโรนา 2019 (COVID-19) ในชุมชน รายการงบกลาง ค่าใช้จ่ายในการบรรเทา แก้ไขปัญหา และเยียวยาผู้ที่ได้รับผลกระทบ												
จากการระบาดของโรคติดเชื้อไวรัสโคโรนา 2019												

หน่วยงาน : ศูนย์สนับสนุนบริการสุขภาพที่5..... กรมสนับสนุนบริการสุขภาพ กระทรวงสาธารณสุข												
1. จำนวนงบประมาณที่ได้รับ		45,012,040.00	บาท					เบิกจ่ายแล้ว		43,589,808.00	บาท	
2. รายการวัสดุ อุปกรณ์สนับสนุนการปฏิบัติงาน อสม. ในการปฏิบัติงานเฝ้าระวัง ควบคุม ป้องกันโรคโควิด 19 ในชุมชน ดังนี้												
ลำดับ	รายการ	จำนวน	หน่วยนับ	งบประมาณ (บาท)	แผน				ความก้าวหน้า			หมายเหตุ
					ได้ผู้รับจ้าง ระบุ วัน/	ประกาศผล ระบุ วัน/	ลงนามในสัญญา ระบุ วัน/เดือน/ปี	ส่งมอบ ระบุ วัน/เดือน/ปี	ส่งมอบของแล้ว (จังหวัด)	งบประมาณใช้จริง (บาท)	คงเหลือ (บาท)	
งบประมาณงวดที่ 1												
1	หน้ากากอนามัย (Surgical mask)	240,669	กล่อง	24,066,900.00	19 เม.ย. 64	20 เม.ย. 64	20 เม.ย. 64	29 เม.ย. - 20 พ.ค.64	8 จังหวัด	22,141,548.00	1,925,352	
2	เครื่องวัดอุณหภูมิแบบอินฟราเรด	1,270	เครื่อง	2,476,500.00	19 เม.ย. 64	20 เม.ย. 64	23 เม.ย. 64	12-13 พ.ค. 64	8 จังหวัด	2,413,000.00	63,500	
3	แอลกอฮอล์ 75% พร้อมขวดบรรจุ (450 ml)	114,300	ขวด	9,144,000.00	19 เม.ย. 64	20 เม.ย. 64	23 เม.ย. 64	27 เม.ย.- 5 พ.ค.64	8 จังหวัด	7,429,500.00	1,714,500	
4	ปรอทวัดไข้แบบดิจิตอล	72,939	อัน	5,835,120.00	19 เม.ย. 64	20 เม.ย. 64	22 เม.ย. 64	26-28 เม.ย. 64	8 จังหวัด	5,762,181.00	72,939	
5	อุปกรณ์ป้องกันใบหน้าและดวงตา (Face Shield)	73,226	ชิ้น	1,464,520.00	19 เม.ย. 64	20 เม.ย. 64	20 เม.ย. 64	13-20 พ.ค.64	8 จังหวัด	1,354,681.00	109,839	
รวม				42,987,040.00						39,100,910.00		
งบประมาณงวดที่ 2												
6*	ถุงมือยาง*	9,746	กล่อง	2,095,500.00	11 พ.ค. 64	12 พ.ค. 64	14 พ.ค. 64	20-21 พ.ค. 64	8 จังหวัด	2,075,898.00	19,602.00	
7*	เครื่องวัดอุณหภูมิแบบอินฟราเรด (เพิ่มเติม)*	1,270	เครื่อง	2,413,000.00	11 พ.ค. 64	12 พ.ค. 64	14 พ.ค. 64	1-2 มิ.ย. 64	8 จังหวัด	2,413,000.00	-	
รวม				4,508,500.00						4,488,898.00	19,602.00	
หมายเหตุ ส่งมายังกองสนับสนุนสุขภาพภาคประชาชน ในทุกวันจันทร์ของแต่ละสัปดาห์ จนกว่าจะเสร็จสิ้นกระบวนการ เพื่อรายงานให้ผู้บริหารกรมสนับสนุนบริการสุขภาพ												
โดยส่งมาทาง email : phc.division@gmail.com โทร 02 193 7000 ต่อ 18716												
ชื่อ-สกุล.....นายพนมพันธ์.....จันทร์สูง.....												
ตำแหน่ง.....นักวิชาการสาธารณสุขปฏิบัติการ.....												
*รายการที่ 6-7 ถุงมือยาง และ เครื่องวัดอุณหภูมิแบบอินฟราเรด ดำเนินการตามหนังสือกรม สบส. ที่ สธ 0701.7.2/1325 ลว 6 พฤษภาคม 2564												
งบประมาณทั้งหมด		45,012,040.00	บาท							ชื่อ-สกุล.....นายศรีสกุล...แสงประเสริฐ.....		
งบประมาณที่ใช้จริง		43,589,808.00	บาท							ตำแหน่ง.....ผู้อำนวยการศูนย์สนับสนุนบริการสุขภาพที่.5..... ผู้รับรอง		
ส่งคืนกรมสนับสนุนบริการสุขภาพ		1,422,232.00	บาท									

ภาพกิจกรรม

ส่งมอบวัสดุอุปกรณ์สนับสนุนการปฏิบัติงานของ อสม.ในการเฝ้าระวังโรคติดเชื้อไวรัสโคโรนา 2019 (COVID-19)
ในชุมชน ศูนย์สนับสนุนบริการสุขภาพที่ 5



2. โครงการขับเคลื่อนการดำเนินงานสุขภาพภาคประชาชนและสนับสนุนการพัฒนาศักยภาพ อสม. เป็น อสม.หมอประจำบ้าน เขตสุขภาพที่ 5 ปีงบประมาณ พ.ศ. 2564

✓ งบประมาณที่ใช้ทั้งสิ้น 1,412,136 บาท

ศูนย์สนับสนุนบริการสุขภาพที่ 5 มีบทบาทในการขับเคลื่อนงานด้านสุขภาพภาคประชาชน ขับเคลื่อนกลไกการพัฒนาศักยภาพ อสม.หมอประจำบ้าน ตลอดจนเสริมสร้างขวัญและกำลังใจ อสม. ในการดำเนินงานสุขภาพภาคประชาชน เป็นแกนนำในการดูแลสุขภาพตนเอง ครอบครัว และชุมชน ให้มีสุขภาพดี ลดความแออัดในโรงพยาบาล ลดการพึ่งพาโรงพยาบาลประชาชนมีการพึ่งตนเองมากขึ้น

□ ผลการดำเนินงาน ดำเนินการตามแผนงานกิจกรรมภายใต้โครงการฯ ดังนี้

- 1) ดำเนินการจัดประชุมถ่ายทอดนโยบายและขับเคลื่อนงานสุขภาพภาคประชาชน ปีงบประมาณ 2564 เขตสุขภาพที่ 5 จำนวน 1 ครั้ง ๆ ละ 1 วัน โดยมีเข้าร่วมประชุมทั้งสิ้น 35 คน
- 2) ดำเนินการจัดประชุมเชิงปฏิบัติการพัฒนาศักยภาพ อสม. เป็น อสม. หมอประจำบ้าน เขตสุขภาพที่ 5 (แยกเป็นรายจังหวัด จำนวน 8 จังหวัด) กลุ่มเป้าหมาย เป็น อสม. หมอประจำบ้าน รวมทั้งสิ้น 5,581 คน
- 3) ดำเนินการลงพื้นที่ติดตามสนับสนุนการดำเนินงานสุขภาพภาคประชาชนและพัฒนาพฤติกรรมสุขภาพและการดำเนินงาน อสม. หมอประจำบ้าน เขตสุขภาพที่ 5 (จำนวน 8 ครั้ง ๆ ละ 1 วัน) ดำเนินการโดยเจ้าหน้าที่ผู้รับผิดชอบงาน
- 4) ดำเนินการจัดประชุมพัฒนาศักยภาพผู้รับผิดชอบงานสุขภาพภาคประชาชนในระดับพื้นที่ เขตสุขภาพที่ 5 (จำนวน 8 ครั้ง ๆ ละ 1 วัน)
- 5) ดำเนินการติดตาม เยี่ยมเสริมพลัง แลกเปลี่ยนเรียนรู้ และประเมินผลการดำเนินงานสุขภาพภาคประชาชน โดยการสุ่มประเมินการพัฒนาศักยภาพผู้ช่วยกลุ่มเป้าหมายที่ได้รับการดูแลจาก อสม.หมอประจำบ้าน และสุ่มประเมินการพัฒนาสุขภาพอาสาสมัครประจำครอบครัว (อสค.)

□ ประโยชน์ที่ได้รับจากโครงการฯ ดังนี้

- 1) อสม.หมอประจำบ้าน สามารถดูแลสุขภาพคนในชุมชนให้มีคุณภาพชีวิตที่ดี
- 2) กลุ่มผู้ช่วยกลุ่มในชุมชนได้รับการดูแลจาก อสม.หมอประจำบ้าน มีคุณภาพชีวิตที่ดี
- 3) อสม. และ อสค. มีศักยภาพในการ จัดบริการปฐมภูมิระดับชุมชน สร้างความร่วมมือกับเจ้าหน้าที่สาธารณสุข องค์กรปกครองส่วนท้องถิ่น ภาควิชาเครือข่ายสุขภาพภาคประชาชนตลอดจนประชาชนในพื้นที่ ในการแก้ไขปัญหาสุขภาพที่เกิดขึ้นในชุมชน และได้รับบริการปฐมภูมิระดับชุมชนที่มีคุณภาพ
- 4) ประชาชนเข้าถึงระบบบริการปฐมภูมิระดับชุมชน และระดับครอบครัวที่มีคุณภาพ ปัญหาสาธารณสุขในพื้นที่ลดลง มีคุณภาพชีวิตที่ดี

กราฟแสดงผลการดำเนินงานพัฒนาศักยภาพ อสม.หมอบริเวณตำบล เขตสุขภาพที่ 5

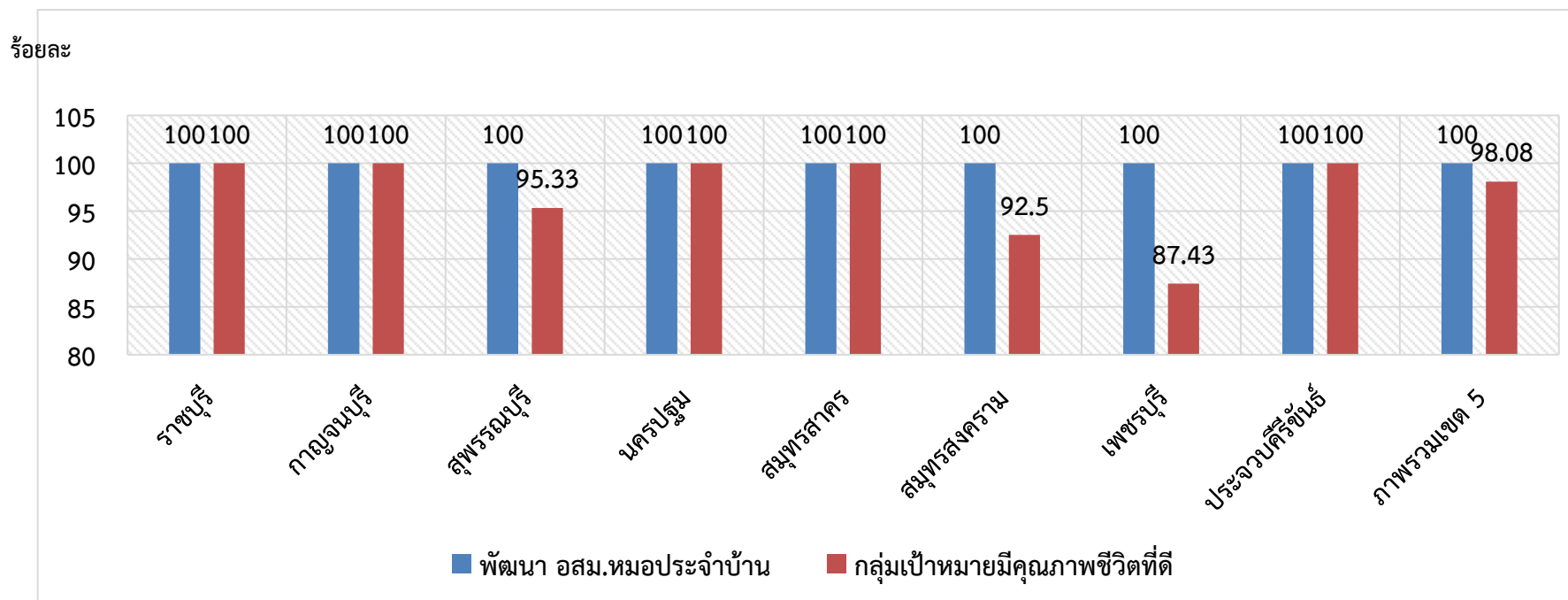

ข้อมูล ณ วันที่ 16 สิงหาคม 2564

ระบบสารสนเทศงานสุขภาพภาคประชาชน กรมสนับสนุนบริการสุขภาพ

<http://www.thaiphc.ne>

ระดับคะแนน	เกณฑ์การประเมิน
1	ผู้ป่วยกลุ่มเป้าหมายที่ได้รับการดูแลจาก อสม. หมอบริเวณตำบลมีคุณภาพชีวิตที่ดี อย่างน้อยร้อยละ 50
2	ผู้ป่วยกลุ่มเป้าหมายที่ได้รับการดูแลจาก อสม. หมอบริเวณตำบลมีคุณภาพชีวิตที่ดี อย่างน้อยร้อยละ 55
3	ผู้ป่วยกลุ่มเป้าหมายที่ได้รับการดูแลจาก อสม. หมอบริเวณตำบลมีคุณภาพชีวิตที่ดี อย่างน้อยร้อยละ 60
4	ผู้ป่วยกลุ่มเป้าหมายที่ได้รับการดูแลจาก อสม. หมอบริเวณตำบลมีคุณภาพชีวิตที่ดี อย่างน้อยร้อยละ 65
5	ผู้ป่วยกลุ่มเป้าหมายที่ได้รับการดูแลจาก อสม. หมอบริเวณตำบลมีคุณภาพชีวิตที่ดี อย่างน้อยร้อยละ 70

3. โครงการขับเคลื่อนการดำเนินงานพัฒนาความรอบรู้ด้านสุขภาพระดับเขตสุขภาพที่ ๕ ปีงบประมาณ พ.ศ. 2564

➤ งบประมาณ 135,000 บาท

ศูนย์สนับสนุนบริการสุขภาพที่ ๕ ได้ดำเนินการส่งเสริมความรอบรู้ด้านสุขภาพและพัฒนาพฤติกรรมสุขภาพให้แก่ประชาชนในพื้นที่รับผิดชอบ โดยใช้กลยุทธ์หมู่บ้านปรับเปลี่ยนพฤติกรรมสุขภาพ ประเด็นเรื่อง 3๐ 2 ส วัฒนโรด และการใช้ยาอย่างถูกวิธี และกลยุทธ์โรงเรียนสุขบัญญัติแห่งชาติ เพื่อให้การดำเนินการส่งเสริมความรอบรู้ด้านสุขภาพ ปลูกฝัง ปรับเปลี่ยนพฤติกรรมสุขภาพของประชาชนในพื้นที่ จึงเห็นว่าการดำเนินงานส่งเสริมความรอบรู้และพฤติกรรมสุขภาพ ในการพัฒนาหมู่บ้านปรับเปลี่ยนพฤติกรรมสุขภาพ โรงเรียนสุขบัญญัติแห่งชาติ เป็นกลยุทธ์สำคัญในการดำเนินงาน เพื่อการส่งเสริมสนับสนุน การดำเนินงานของภาคีเครือข่ายให้มีการดำเนินงานพัฒนาความรอบรู้ด้านสุขภาพ และการพัฒนาคุณภาพงาน สุขศึกษาที่ครอบคลุมและเหมาะสม พร้อมทั้งรองรับกับสถานการณ์การระบาดของโรคติดเชื้อไวรัสโคโรนา 2019 จึง ได้จัดทำโครงการขับเคลื่อนการดำเนินงานพัฒนาความรอบรู้ด้านสุขภาพระดับเขตสุขภาพที่ ๕ ปีงบประมาณ 2564

1) การดำเนินงาน

➤ ประชุมชี้แจงนโยบายและแนวทางการดำเนินงานสุขศึกษาและพัฒนาพฤติกรรมสุขภาพ เขตสุขภาพที่ 5 ปีงบประมาณ 2564

➤ ลงพื้นที่ส่งเสริม สนับสนุนการดำเนินงาน และพัฒนาพื้นที่ต้นแบบชุมชนรอบรู้ด้านสุขภาพระดับเขตสุขภาพที่ 5 ปีงบประมาณ 2564

➤ ลงพื้นที่แลกเปลี่ยนเรียนรู้ค้นหาพื้นที่ต้นแบบ ประเภทหมู่บ้านปรับเปลี่ยนพฤติกรรมสุขภาพ โรงเรียนสร้างเสริมพฤติกรรมสุขภาพ และชุมชนรอบรู้ด้านสุขภาพระดับเขตสุขภาพที่ 5

2) พื้นที่เป้าหมายดำเนินงานสุขศึกษาเพื่อการเสริมสร้างความรอบรู้ด้านสุขภาพและพัฒนาพฤติกรรมสุขภาพ ปีงบประมาณ 2564 ประกอบด้วย

- พื้นที่เป้าหมาย จำนวนจังหวัด 8 แห่ง ได้แก่ ราชบุรี เพชรบุรี สมุทรสาคร สมุทรสงคราม ประจวบคีรีขันธ์ กาญจนบุรี สุพรรณบุรี นครปฐม
- กลุ่มเป้าหมาย
 - 1) สถานบริการสุขภาพภาครัฐ ได้รับการส่งเสริมให้มีศักยภาพในการดำเนินงานสุขศึกษาและพัฒนาพฤติกรรมสุขภาพที่มีคุณภาพตามมาตรฐานงานสุขศึกษา และมาตรฐานระบบบริการสุขภาพด้านสุขศึกษา (รพศ., รพท., รพช., รพสต.)
 - 2) หมู่บ้านเป้าหมายได้รับการส่งเสริมการพัฒนาความรอบรู้ด้านสุขภาพและพัฒนาพฤติกรรมสุขภาพ ในรูปแบบหมู่บ้านปรับเปลี่ยนพฤติกรรมสุขภาพ
 - 3) โรงเรียนได้รับการส่งเสริมการพัฒนาความรอบรู้ด้านสุขภาพและพัฒนาพฤติกรรมสุขภาพ ในรูปแบบโรงเรียนส่งเสริมสุขบัญญัติ

❑ ผลการดำเนินงานส่งเสริมการดำเนินงานสุขศึกษาเพื่อการเสริมสร้างความรอบรู้ด้านสุขภาพและพฤติกรรมสุขภาพ ปีงบประมาณ 2564

1. ผลการพัฒนามาตามมาตรฐานระบบบริการสุขภาพด้านสุขศึกษาสำหรับรพ.สต.

ชื่อจังหวัด	จำนวน รพ.สต. เป้าหมาย (แห่ง)	ผลการประเมินการพัฒนามาตามมาตรฐานระบบบริการสุขภาพด้านสุขศึกษา สำหรับ รพ.สต.							
		ระดับพื้นฐาน		ระดับพัฒนา		ระดับคุณภาพ		รวม	
		จำนวน(แห่ง)	ร้อยละ	จำนวน(แห่ง)	ร้อยละ	จำนวน(แห่ง)	ร้อยละ	จำนวน(แห่ง)	ร้อยละ
ราชบุรี	158	0	0	62	43.97	79	56.02	141	89.24
กาญจนบุรี	140	33	30.56	54	50.00	21	19.44	108	77.14
สุพรรณบุรี	174	0	0	9	18.37	40	81.63	49	28.16
นครปฐม	134	8	14.28	26	46.43	22	39.29	56	41.79
สมุทรสาคร	56	0	0	12	50.00	12	50.00	24	42.86
สมุทรสงคราม	49	18	58.06	7	22.58	6	19.35	31	63.27
เพชรบุรี	119	2	1.82	49	44.54	59	53.64	110	92.44
ประจวบคีรีขันธ์	83	8	20.51	27	69.23	4	10.26	39	46.99
รวมทั้งเขต	913	69	12.36	246	44.09	243	43.55	558	61.12

2. ผลการพัฒนาหมู่บ้านปรับเปลี่ยนพฤติกรรมสุขภาพ

ชื่อจังหวัด	จำนวน หมู่บ้าน เป้าหมาย (แห่ง)	ผลการประเมินการพัฒนามาตามแนวทางหมู่บ้านปรับเปลี่ยนพฤติกรรมสุขภาพ											
		กำลังพัฒนา		ระดับพัฒนา		ระดับดี		ระดับดีมาก		ระดับดีเยี่ยม		รวม	
		จำนวน (แห่ง)	ร้อยละ	จำนวน (แห่ง)	ร้อยละ	จำนวน (แห่ง)	ร้อยละ	จำนวน (แห่ง)	ร้อยละ	จำนวน (แห่ง)	ร้อยละ	จำนวน (แห่ง)	ร้อยละ
ราชบุรี	977	217	53.06	52	12.71	60	14.67	39	9.53	41	10.02	409	41.86
กาญจนบุรี	959	481	59.16	83	10.21	157	19.31	48	5.90	44	5.41	813	84.78
สุพรรณบุรี	1,008	383	48.06	127	15.93	228	28.61	39	4.89	20	2.51	797	79.07
นครปฐม	930	86	31.85	109	40.37	63	23.33	5	1.85	7	2.59	270	29.03

สมุทรสาคร	290	30	25.42	3	2.54	74	62.71	11	9.32	0	0	118	40.67
สมุทรสงคราม	284	127	61.35	22	10.63	44	21.26	5	2.42	9	4.35	207	72.89
เพชรบุรี	698	18	2.82	190	29.73	281	43.97	90	14.08	60	9.39	639	91.55
ประจวบคีรีขันธ์	435	69	43.95	39	24.84	49	31.21	0	0	0	0	157	36.09
รวมทั้งเขต	5,581	1,411	41.38	625	18.33	956	28.04	237	6.95	181	5.31	3,410	61.10

3. ผลการพัฒนาโรงเรียนส่งเสริมสุขบัญญัติแห่งชาติ

ชื่อจังหวัด	จำนวนโรงเรียนเป้าหมาย (แห่ง)	ผลการประเมินการพัฒนาตามแนวทางโรงเรียนส่งเสริมสุขบัญญัติแห่งชาติ											
		กำลังพัฒนา		ระดับพัฒนา		ระดับดี		ระดับดีมาก		ระดับดีเยี่ยม		รวม	
		จำนวน (แห่ง)	ร้อยละ	จำนวน (แห่ง)	ร้อยละ	จำนวน (แห่ง)	ร้อยละ	จำนวน (แห่ง)	ร้อยละ	จำนวน (แห่ง)	ร้อยละ	จำนวน (แห่ง)	ร้อยละ
ราชบุรี	84	10	11.49	3	3.45	23	26.45	5	5.75	46	52.87	87	100
กาญจนบุรี	455	40	14.55	77	28.00	81	29.45	3	1.1	74	26.91	275	60.44
สุพรรณบุรี	282	28	8.48	45	13.64	184	55.76	67	20.30	6	1.82	330	100
นครปฐม	231	0	0	0	0	0	0	0	0	0	0	0	0
สมุทรสาคร	442	2	4.44	1	2.22	15	33.33	19	42.22	8	17.78	45	10.19
สมุทรสงคราม	114	2	9.52	6	28.57	7	33.33	0	0	6	28.57	21	18.42
เพชรบุรี	358	4	1.92	15	7.21	102	49.04	36	17.31	52	25.00	208	58.10
ประจวบคีรีขันธ์	252	0	0	0	0	0	0	0	0	1	100	1	0.40
รวมทั้งเขต	2,218	86	8.89	147	14.79	412	42.61	130	13.44	193	19.96	967	43.60

4. ผลการพัฒนามาตรฐานระบบบริการสุขภาพด้านสุขภาพของสถานพยาบาลภาครัฐ

ชื่อจังหวัด	ระดับ สถานพยาบาล ภาครัฐ	จำนวน โรงพยาบาล เป้าหมาย (แห่ง)	ผลการตรวจประเมินมาตรฐานงานสุขภาพ							
			ระดับพื้นฐาน		ระดับพัฒนา		ระดับคุณภาพ			รวม
			จำนวน (แห่ง)	ร้อยละ	จำนวน (แห่ง)	ร้อยละ	จำนวน (แห่ง)	ร้อยละ	จำนวน (แห่ง)	ร้อยละ
ราชบุรี	รพ.ในสป.สธ	11	4	36.36	-	-	7	63.64	11	84.62
	รพ. นอกสป.สธ	1	-	-	1	100	-	-	1	7.69
	รพ.นอกสธ	1	-	-	-	-	1	100	1	7.69
	รวม	13	4	30.77	1	7.69	8	61.54	13	100
กาญจนบุรี	รพ.ในสป.สธ	16	-	-	7	43.75	9	56.25	16	94.12
	รพ. นอกสป.สธ	0	-	-	-	-	-	-	-	-
	รพ.นอกสธ	1	-	-	-	-	1	100	1	5.88
	รวม	17	-	-	7	41.18	10	58.82	17	100
สุพรรณบุรี	รพ.ในสป.สธ	10	-	-	4	40.00	6	60.00	10	100
	รพ. นอกสป.สธ	0	-	-	-	-	-	-	-	-
	รพ.นอกสธ	0	-	-	-	-	-	-	-	-
	รวม	10	-	-	4	40.00	6	60.00	10	100
นครปฐม	รพ.ในสป.สธ	10	-	-	1	10.00	9	90.00	10	76.90
	รพ. นอกสป.สธ	0	-	-	-	-	-	-	-	-
	รพ.นอกสธ	3	2	66.67	1	33.33	-	-	3	23.10
	รวม	13	2	15.38	2	15.38	9	69.24	13	100
สมุทรสาคร	รพ.ในสป.สธ	3	-	-	1	33.33	2	66.67	3	100
	รพ. นอกสป.สธ	0	-	-	-	-	-	-	-	-
	รพ.นอกสธ	0	-	-	-	-	-	-	-	-
	รวม	3	-	-	1	33.33	2	66.67	3	100
สมุทรสงคราม	รพ.ในสป.สธ	3	-	-	1	33.33	2	66.67	3	100
	รพ. นอกสป.สธ	0	-	-	-	-	-	-	-	-

	รพ.นอกสธ	0	-	-	-	-	-	-	-	-
	รวม	3	-	-	1	33.33	2	66.67	3	100
เพชรบุรี	รพ.ในสป.สธ	8	1	12.50	3	37.50	4	50.00	8	88.89
	รพ. นอกสป.สธ	0	-	-	-	-	-	-	-	-
	รพ.นอกสธ	1	-	-	-	-	1	100	1	11.11
	รวม	9	1	11.11	3	33.33	5	55.56	9	100
ประจวบคีรีขันธ์	รพ.ในสป.สธ	8	-	-	4	50.00	4	50.00	8	72.73
	รพ. นอกสป.สธ	0	-	-	-	-	-	-	-	-
	รพ.นอกสธ	3	1	33.33	1	33.33	1	33.33	3	27.27
	รวม	11	1	9.1	5	45.45	5	45.45	11	100
รวมทั้งเขต		79	8	10.13	24	30.38	47	59.49	79	100

หมายเหตุ สถานพยาบาลที่ไม่ได้เข้าประเมินจำนวน 10 แห่ง รวมอยู่ในระดับพื้นฐาน



5. ผลการพัฒนาชุมชนรอบรู้ด้านสุขภาพ

จังหวัด	อำเภอ	ชุมชนรอบรู้ด้านสุขภาพ			
		ชื่อ รพ.สต. (ระดับพัฒนาขึ้นไป)	ชื่อโรงเรียนสุขบัญญัติฯ (ระดับดีมากขึ้นไป)	ชื่อหมู่บ้านปรับเปลี่ยนฯ (ระดับดีมากขึ้นไป)	
ราชบุรี	1 เมือง	1 ทำราบ	1 ทำราย	1 ยายคลัง	
		2 พงสวาย	2 วัดท้ายเมือง	2 คลองแค หมู่ 4	
		3 ห้วยไผ่	3 วัดห้วยไผ่	3 หนองดินแดง	
	2 จอมบึง	1 ด่านทับตะโก	2 วัดด่านทับตะโก	2 ดอนทับตะโก หมู่ 1	
	3 ดำเนินสะดวก	1 ดอนกรวย	1 บ้านหนองสลิด	1 หนองสลิด	
		2 สีหะมัน	2 วัดใหม่สีหะมัน	2 สีหะมัน	
		3 ท่านัด	3 วัดอมรญาติสมาคม	3 คลองเจริญราษฎร์	
	4 โพธาราม	1 เขาชะงุ้ม	1 เขาชะงุ้ม	1 หนองมะค่า	
		2 บางโตนด	2 บางโตนด	2 บางโตนด	
		3 ดอนทราย	3 ท่ามะขามวิทยา	3 ดอนทราย	
		4 บ้านคลองตากด	4 โพธารัฒนาเสนี	4 ใหม่ หมู่ 10	
	5 ปากท่อ	1 ดอนทราย	1 บ้านไพรสะอาด	1 บ้านไพรสะอาด	
	กาญจนบุรี	1 เมือง	1 หนองบัว	1 บ้านพุเลียบ	1 พุเลียบ หมู่ 5
			2 วังด้ง	2 บ้านวังด้ง	2 เขาพุล้อม หมู่ 12
			3 บ้านเก่า	3 บ้านตะเคียนงาม	3 ตะเคียนงาม หมู่ 10
			4 บ้านวังเย็น	4 บ้านหนองกลางพง	4 วังตะเคียน หมู่ 5
		2 บ่อพลอย	1 บ้านพุพรหม	1 หนองกุ่ม	1 วังด้ง หมู่ 11
2 หนองรี			2 บ้านหนองรี	2 หนองรี หมู่ 2	
3 บ้านสามยอด			3 บ้านสามยอด	3 สามยอด หมู่ 12	
3 ท่าม่วง		1 วังขนาย	1 วัดวังขนายทายาทาราม	1 หนองตาบ่ง หมู่ 4	
		2 ฟุ้งทอง	2 วัดศรีสุวรรณาราม	2 หนองไผ่ หมู่ 3	
		3 บ้านท่าตะคร้อ	3 วัดท่าตะคร้อ	3 ท่าตะคร้อ หมู่ 2	
		4 บ้านรางสาตี	4 วัดสระกลอยสามัคคีธรรม	4 รางสาตี หมู่ 2	

	4. ทองผาภูมิ	1 บ้านทุ่งเสือโทน	1. บ้านทุ่งเสือโทน	1 ทุ่งเสือโทน
		2 บ้านสหกรณ์นิคม	2 บ้านดินโส	2. สหกรณ์นิคม หมู่1
	5 พนมทวน	1 บ้านสระลุมพุก	1 บ้านหนองขุย	1 ใหม่พัฒนา หมู่ 8
	6 เลขาวิบูลย์	1 บ้านหนองโสน	1 บ้านหนองโสน	1 หนองแก หมู่ 10
		1 รพ.ด่านมะขามเตี้ย	1 บ้านหนองปล้อง	1 ท่าพลับ หมู่ 10
	7	2. บ้านไทรทอง	2 บ้านไทรทอง	2 ท่ามะไฟ หมู่ 2
		8 หนองปรือ	1 บ้านหนองผักแว่น	1 บ้านหนองผักแว่น
	9 ห้วยกระเจา	1 บ้านดอนแสลบ	1 บ้านพนมนาง	1 พนมนาง หมู่ 2
		2 บ้านสระลงเรือ	2 บ้านไผ่สี	2 ไผ่สี หมู่ 2
สุพรรณบุรี	1 เมือง	1 บ้านโคกโคเต่า	1 บ้านโคกโคเต่า	1 โคกโคเต่า หมู่ 1
		2 โพธิ์พระยา	2 โพธิ์ตะวันออก	2 โพธิ์พระยา
	2 เดิมบางนางบวช	1 หนองกระทุ่ม	1 วัดหนองกระทุ่ม	1 หนองกระทุ่มหมู่ 2
	3 ด่านช้าง	1 บ้านโป่งค่าง	1 บ้านหนองผือ	1 หนองแกหมู่ 12
		2 ห้วยแห้ง	2 วัดกกเต็น	2 วังกุ่ม หมู่ 1
		3 องค์พระ	3 บ้านไผ่สีทอง	3 ไผ่สีทอง หมู่ 4
		4 บ้านทับผึ้งน้อย	4 วัดทับผึ้งน้อย	4 ทุ่งใหญ่ หมู่ 7
		5 หนองมะค่าโมง	5 บ้านสระบัวกำ	5 หนองแขนปลอก หมู่ 13
	4 บางปลาหมอ	1 วังน้ำเย็น	1 วัดไผ่ม่วง	1 ไผ่ม่วง หมู่ 4
5 ศรีประจันต์	1 วังยาง	1 วัดไก่อ๊ตี้ย	1 วังยาง หมู่ 8	
6 ดอนเจดีย์	1 ดอนเจดีย์	หนองสาหร่าย	1 ห้วยม้าลอย หมู่ 4	
นครปฐม	สามพราน	1 บ้านเทียนดัด	1 เทศบาล 1 วัดเทียนดัด	1 บ้านเทียนดัด
สมุทรสาคร	เมือง	1 ท่าจีน	1 วัดชีผ้าขาว	1 ท่าจีน หมู่ 4
	กระทุ่มแบน	1 ท่าไม้	1 วัดนางสาว	1 คลองแค หมู่ 1
		2 สวนหลวง	2 บ้านสวนหลวง	2 ตลาดเตาอิฐ หมู่ 13

5 ผลการพัฒนาชุมชนรอบรู้ด้านสุขภาพ (ต่อ)

จังหวัด	อำเภอ	ชุมชนรอบรู้ด้านสุขภาพ		
		ชื่อ รพ.สต. (ระดับพัฒนาขึ้นไป)	ชื่อโรงเรียนสุขบัญญัติฯ (ระดับดีมากขึ้นไป)	ชื่อหมู่บ้านปรับเปลี่ยนฯ (ระดับดีมากขึ้นไป)
	บ้านแพ้ว	1 บ้านทุ่งอินทรีย์	1 วัดชัยมงคล	1 คลองจางวาง หมู่ 3
		2 โรงเข้	2 วัดโรงเข้	2 ดอนลาว หมู่ 5
		3 บ้านคลองตัน	3 บ้านคลองตัน	3 คลองตัน
สมุทรสงคราม	เมือง	1 ตลาดใหญ่	1 วัดบางประจันต์ (หวังเจริญราษฎร์)	1 บางประจันต์ หมู่ 1
		2 คลองโค่น	2 วัดคลองโค่น	2 คลองโค่น หมู่ 2
	บางคนที	1 บ้านปราโมทย์	1 วัดปราโมทย์ (พิศสะอาดราษฎร์นุกูล)	1 กระจังงา
	อัมพวา	1 เขายี่สาร	1 วัดเขายี่สาร (ประมุขเวชกิจ)	1 วัดเขายี่สาร หมู่ 1
2 บางแค		2 วัดสุขนาราม (สินประชาอนุกุล)	2 วัดปรก หมู่ 6	
เพชรบุรี	เมือง	1 ดอนยาง	1 บ้านดอนยาง	1 ดอนยาง หมู่ 6
		2 โปไร่หวาน	2 สารสาสน์วิเทศเพชรบุรี	2 ปลายนา หมู่ 1
		3 ไร่ส้ม	3 วัดโรงเข้ (พุทธประชาสรรค์)	3 สะพานยี่หน หมู่ 2
		4 ช่องสะแก	4 วัดนาค (แบ่งอุทิศวิทยา คาร)	4 พี่เลี้ยง หมู่ 5
	เขาย้อย	1 บางเค็ม	1 วัดโพธิ์ (ชินศรีผดุง)	1 หนองบัว หมู่ 3
		2 ห้วยโรง	2 วัดห้วยโรง (หนึ่งนฤมิตรพิทยาคาร)	2 ห้วยโรง หมู่ 1
		3 หนองชุมพลเหนือ	3 บ้านหนองชุมพล	3 หนองนกออก หมู่ 7
	หนองหญ้าปล้อง	1 ยางกลัดเหนือ	1 บ้านลิ้นช้าง	1 ห้วยแห้ง หมู่ 2
		2 ท่าตะคร้อ	2 บ้านหนองรี	2 วังซอ หมู่ 1
	ชะอำ	1 นายาง	1 บ้านนายาง (วิเทศปริยัติราษฎร์รังสรรค์)	1 นายาง หมู่ 2
		2 หุบกระพง	2 จุฬารามราชวิทยาลัย	2 ตลาดใหม่ หมู่ 1
		3 หนองศาลา	3 วัดหนองศาลา	3 หนองศาลา หมู่ 1
		4 บ้านทุ่งจับญวน	4 ห้วยทรายประชาสรรค์	4 ทุ่งเคล็ด หมู่ 3
	ท่ายาง	1 ท่าคอย	1 วัดเขื่อนเพชร (วชิรเวทประชาสรรค์)	1 หนองปลวก หมู่ 4

5. ผลการพัฒนาชุมชนรอบรู้ด้านสุขภาพ (ต่อ)

จังหวัด	อำเภอ	ชุมชนรอบรู้ด้านสุขภาพ			
		ชื่อ รพ.สต. (ระดับพัฒนาขึ้นไป)	ชื่อโรงเรียนสุขบัญญัติฯ (ระดับดีมากขึ้นไป)	ชื่อหมู่บ้านปรับเปลี่ยนฯ (ระดับดีมากขึ้นไป)	
เพชรบุรี	ท่ายาง	2 ท่ายาง	2 บ้านท่าไต้	2 ยางหย่อง หมู่ 1	
		3 หนองจอก	3 วัดหนองจอก (ศรีสรรคัพานิช)	3 หนองบัว หมู่ 2	
		4 วังไคร้	4 วัดวังไคร้	4 แม่ประจันต์ หมู่ 1	
		2 ท่ายาง	2 บ้านท่าไต้	2 ยางหย่อง หมู่ 1	
	บ้านลาด	1 สมอพลือ	1 วัดห้วยเสือ (มงคลประชาสรรค์)	1 ไร่คา หมู่ 3	
		2 ไร่มะขาม	2 บ้านไร่ถิ่นน้อย (อาจอ่ารุง)	2 ไร่ถิ่นน้อย หมู่ 6	
		3 โรงเข้	3 วัดดอนกอก (ล้วนประชาสรรค์)	3 หัวโรง หมู่ 5	
	บ้านแหลม	1 ปากทะเล	๑ วัดนอกปากทะเล	1 ปากทะเล หมู่ 3	
		2 บางแก้ว	2 บ้านบางแก้ว	2 บางแก้ว หมู่ 4	
		3 แหลมผักเบี้ย	3 วัดสมุทรธาราม	3 ดอนกลาง หมู่ 3	
		4 บางตะบูน	4 บ้านสามแพรก	4 คลองไหลล่า หมู่ 6	
		5 บางตะบูนออก	5 วัดเกาะแก้ว	5 สามคลอง หมู่ 2	
		6 บางครก	6 วัดบางลำภู	6 ลัดล่าง หมู่ 5	
		7 ท่าแร่	7 บ้านคลองมอญ	7 นาโพธิ์ หมู่ 5	
		8 ท่าแร่ออก	8 บ้านเหมืองไทร	8 กลางพัฒนา	
	ประจวบคีรีขันธ์	-	-	-	
	รวมทั้งเขต จำนวน 8 จังหวัด จำนวน 33 อำเภอ จำนวน 83 ชุมชน				

หมายเหตุ ข้อมูลผลการพัฒนาชุมชนรอบรู้ด้านสุขภาพในพื้นที่เขตสุขภาพที่ 5 แสดงเฉพาะชุมชนที่มี รพ.สต. ผ่านเกณฑ์ระดับ



ต้นแบบการพัฒนาความรอบรู้ด้านสุขภาพและพฤติกรรมสุขภาพ

1. ต้นแบบชุมชนรอบรู้ด้านสุขภาพ

ผลการคัดเลือก	ชุมชนรอบรู้ด้านสุขภาพ		
	ชื่อรพ.สต./อำเภอ/จังหวัด (ระดับคุณภาพ)	ชื่อโรงเรียนสุขบัญญัติฯ (ระดับดีเยี่ยม)	ชื่อหมู่บ้าน ปรับเปลี่ยน (ระดับดีเยี่ยม)
ชนะเลิศระดับ เขต*	รพ.สต.บ้านนาayang อ.ชะอำ จ.เพชรบุรี	โรงเรียนบ้านนาayang (วิเทศ ปริยัติราษฎร์รังสรรค์)	บ้านนาayang
รองชนะเลิศ อันดับ 1	รพ.สต. หุ้งทอง อ.ท่าม่วง จ.กาญจนบุรี	โรงเรียนวัดศรีสุวรรณาราม	บ้านหนองไผ่
รองชนะเลิศ อันดับ 2	รพ.สต.หนองมะค่าโมง อ.ด่านช้าง จ. สุพรรณบุรี	โรงเรียนบ้านสระบัวก่า	บ้านหนองแขน ปอก
รางวัลชมเชย	1.รพ.สต.บ้านเทียนดัด อ.สามพราน จ. นครปฐม 2.รพ.สต.หนองตาพูด อ.โพธาราม จ. ราชบุรี	1.โรงเรียนเทศบาล 1 วัดเทียน ดัด 2.โรงเรียนบ้านหนองตาพูด	1.บ้านเทียนดัด 2.เกาะตาพูด

2. ต้นแบบหมู่บ้านปรับเปลี่ยนพฤติกรรมสุขภาพ

ผลการคัดเลือก	หมู่บ้านปรับเปลี่ยนพฤติกรรมสุขภาพ
ชนะเลิศระดับเขต*	บ้านนาayang หมู่ที่ 2 ต.นาayang อ.ชะอำ จ.เพชรบุรี
รองชนะเลิศอันดับ1	บ้านหนองไผ่ หมู่ที่ 3 ต.หุ้งทอง อ.ท่าม่วง จ.กาญจนบุรี
รองชนะเลิศอันดับ2	บ้านหนองแขนปอก หมู่ที่ 13 ต.หนองมะค่าโมง อ.ด่านช้าง จ.สุพรรณบุรี
รางวัลชมเชย	1.บ้านหุ้งศาลา หมู่ที่ 4 ต.ป่าหวาย อ.สวนผึ้ง จ.ราชบุรี 2.บ้านเทียนดัด ต.บ้านใหม่ อ.สามพราน จ.นครปฐม

3. ต้นแบบโรงเรียนส่งเสริมสุขบัญญัติแห่งชาติ

ผลการคัดเลือก	โรงเรียนสุขบัญญัติแห่งชาติ
ชนะเลิศระดับเขต*	โรงเรียนอมรญาติสมาคม (อมรวิทยาคาร) อ.ดำเนินสะดวก จ.ราชบุรี
รองชนะเลิศอันดับ1	โรงเรียนบ้านนายาง (วิเทศปริยัติราษฎร์รังสรรค์) อ.ชะอำ จ.เพชรบุรี
รองชนะเลิศอันดับ2	โรงเรียนวัดศรีสุวรรณาราม อ.ท่าม่วง จ.กาญจนบุรี
รางวัลชมเชย	1.โรงเรียนบ้านสระบัวเก่า อ.ด่านช้าง จ.สุพรรณบุรี 2.โรงเรียนเทศบาล 1 วัดเทียนดัด อ.สามพราน จ.นครปฐม

หมายเหตุ * สำหรับผู้ชนะเลิศระดับเขตทุกประเภทให้แนบใบสมัครพร้อมเอกสารผลการพัฒนาทั้ง 4 ด้าน

4. ผลการประเมินความรอบรู้ด้านสุขภาพและพฤติกรรมสุขภาพระดับเขต

ผลการประเมิน	ระดับความรอบรู้ด้านสุขภาพ (HL.)				ระดับพฤติกรรมสุขภาพ (HB.)			
	ไม่ดี	พอใช้	ดี	ดีมาก	ไม่ดี	พอใช้	ดี	ดีมาก
กลุ่มเป้าหมาย								
กลุ่มนักเรียน	1.25	13.32	45.11	40.32	8.09	20.68	28.93	42.29
กลุ่มวัยทำงาน	0.27	5.07	40.54	54.12	12.54	4.62	28.86	62.10

■ ปัญหา/อุปสรรค

- สถานการณ์การระบาดของโรค COVID-19 ทำให้จังหวัดไม่สามารถดำเนินงานได้ตามเป้าหมายที่กำหนด
- งบประมาณไม่เพียงพอในการขับเคลื่อนงานในระดับพื้นที่
- จำนวนบุคลากรในการขับเคลื่อนงานในระดับเขตมีจำนวนไม่เพียงพอกับภาระงานทำให้ประสิทธิภาพของการทำงานลดลง

■ ข้อเสนอแนะ

- ควรมีเวทีแลกเปลี่ยนในระดับประเทศทุกปีและต่อเนื่องในช่วงต้นปีงบประมาณ พร้อมมอบรางวัลเชิดชูเกียรติและถ่ายทอดนโยบายจากส่วนกลางสู่ระดับพื้นที่ (จังหวัด) เพื่อกระตุ้นให้พื้นที่ยังมีการพัฒนางานอย่างต่อเนื่อง
- งบประมาณในการดำเนินงานควรจัดสรรให้เพียงพอต่อการขับเคลื่อนงานในระดับเขตและจังหวัด

4. โครงการจัดหาวัสดุอุปกรณ์สนับสนุนการปฏิบัติงานอาสาสมัครสาธารณสุขประจำหมู่บ้าน (อสม.) ในการดำเนินงานป้องกันและเฝ้าระวังโรคติดเชื้อไวรัสโคโรนา 2019 (COVID-19) เขตสุขภาพที่ 5 ปีงบประมาณ 2564

✓ งบประมาณ 152,250 บาท

โครงการจัดหาวัสดุอุปกรณ์สนับสนุนการปฏิบัติงานอาสาสมัครสาธารณสุขประจำหมู่บ้าน (อสม.) ในการดำเนินงานป้องกันและเฝ้าระวังโรคติดเชื้อไวรัสโคโรนา 2019 (COVID-19) เขตสุขภาพที่ 5 ปีงบประมาณ 2564” เพื่อจัดหาวัสดุอุปกรณ์ในการดำเนินงานป้องกัน เฝ้าระวัง และควบคุมการแพร่ระบาดของโรคติดเชื้อไวรัสโคโรนา 2019 (COVID-19) ในพื้นที่รับผิดชอบของเขตสุขภาพที่ 5 ทั้งหมด 8 จังหวัด 62 อำเภอ 635 ตำบล และเพื่อสนับสนุนการดำเนินงานของอาสาสมัครสาธารณสุขประจำหมู่บ้าน (อสม.) ให้มีประสิทธิภาพ ปลอดภัย และรองรับสถานการณ์การระบาดของโรคติดเชื้อไวรัสโคโรนา 2019 (COVID-19)

❑ **การดำเนินการ :** จัดหาวัสดุอุปกรณ์สนับสนุนการปฏิบัติงานอาสาสมัครสาธารณสุขประจำหมู่บ้าน (อสม.) ในการดำเนินงานป้องกันและเฝ้าระวังโรคติดเชื้อไวรัสโคโรนา 2019 (COVID-19) เขตสุขภาพที่ 5 ประกอบด้วย พรอทวดใช้แบบดีจिटอล ถุงมือทางการแพทย์ (Disposable glove) หน้ากากอนามัยทางการแพทย์ (Surgical mask) และขวดพลาสติกใสสำหรับใส่แอลกอฮอล์เหลว ขนาด 500 ml (ขวด PET)

❑ ผลการดำเนินงาน

- 1) พรอทวดใช้แบบดีจिटอล เพื่อให้ อสม.ใช้ในการปฏิบัติงาน เฝ้าระวัง คัดกรอง เยี่ยมบ้าน ประชาชนกลุ่มเสี่ยง หรือใช้สำหรับออกปฏิบัติงานในชุมชน จำนวน 1,000 เครื่อง
- 2) ถุงมือทางการแพทย์ (Disposable glove) เพื่อให้ อสม. ใช้สำหรับการปฏิบัติงาน ป้องกันเชื้อโรค ป้องกันอุบัติเหตุจากเครื่องมือ ป้องกันการสัมผัสกับ สารคัดหลั่ง เช่น น้ำมูก น้ำลาย จากผู้ป่วย ประชาชนกลุ่มเสี่ยง เวลาออกปฏิบัติงาน จำนวน 100 กล่อง
- 3) หน้ากากอนามัยทางการแพทย์ (Surgical mask) เพื่อให้ อสม.ใช้สำหรับปฏิบัติงาน ป้องกันเชื้อโรค ป้องกันการสัมผัสสารคัดหลั่ง เช่น น้ำมูก น้ำลาย จากผู้ป่วย ประชาชนกลุ่มเสี่ยง เวลาออกปฏิบัติงานเพื่อลดความเสี่ยงการติดเชื้อ จำนวน 150 กล่อง
- 4) ขวดพลาสติกใสสำหรับใส่แอลกอฮอล์เหลว ขนาด 500 ml (ขวด PET) ใช้สำหรับบรรจุ แอลกอฮอล์เหลว ความเข้มข้น 75% ขึ้นไป เพื่อฆ่าเชื้อไวรัสโคโรนา 2019 (COVID-19) จำนวน 800 ขวด

❑ ประโยชน์ที่ได้รับ

อาสาสมัครสาธารณสุขประจำหมู่บ้าน (อสม.) ได้รับการสนับสนุนวัสดุอุปกรณ์ในการดำเนินงานเฝ้าระวังป้องกัน COVID-19 ในชุมชน

5. โครงการจัดหาวัสดุอุปกรณ์สนับสนุนการปฏิบัติงานของ อสม. ในการเฝ้าระวังโรคติดเชื้อไวรัสโคโรนา 2019 (COVID-2019) ในชุมชนเขตสุขภาพที่ 5

✓ งบประมาณ 18,321,435 บาท

ศูนย์สนับสนุนบริการสุขภาพที่ 5 จึงได้ดำเนินการตามโครงการฯ ดังกล่าว โดยได้ดำเนินการตามแผนงานโครงการฯ และตามระเบียบการจัดซื้อจัดจ้างและการบริหารพัสดุฯ เริ่มดำเนินการตั้งแต่วันที่ 20 กันยายน 2564 ถึงวันที่ 1 ตุลาคม 2564 ภายใต้งบประมาณงบประมาณทั้งสิ้น 18,689,735.- บาท (-สิบแปดล้านหกแสนแปดหมื่นเก้าพันเจ็ดร้อยสามสิบห้าบาทถ้วน-) และดำเนินการใช้ไป จำนวน 18,321,435 บาท (สิบแปดล้านสามแสนสองหมื่นหนึ่งพันสี่ร้อยสามสิบห้าบาทถ้วน) เหลือส่งคืนกรมสนับสนุนบริการสุขภาพ จำนวน 368,300 บาท (สามแสนหกหมื่นแปดพันสามร้อยบาทถ้วน) เนื่องจากไม่มีบริษัทเสนอราคาชุด PP (Personal Protective Equipment) โดยมีรายละเอียดการจัดซื้อจัดจ้างและการบริหารพัสดุฯ ดังนี้ 1) หน้ากากอนามัย (Surgical mask) จำนวน 72,939 ก่อง 2) เครื่องวัดอุณหภูมิแบบอินฟราเรด (พร้อมขาตั้ง) จำนวน 1,270 เครื่อง 3) แอลกอฮอล์ 75% พร้อมขวดบรรจุ (450 ml) จำนวน 63,500 ขวด และ 4) พรอทวัดไข้แบบดิจิตอล จำนวน 72,939 อัน

❑ **การดำเนินงาน** : สำหรับรูปแบบการดำเนินงานโครงการฯ ศูนย์สนับสนุนบริการสุขภาพที่ 5 ได้ทำหนังสือแจ้งการสนับสนุนวัสดุอุปกรณ์การปฏิบัติงานของอาสาสมัครสาธารณสุขประจำหมู่บ้าน (อสม.) ได้แก่ นายแพทย์สาธารณสุขจังหวัดทุกแห่ง ตามหนังสือศูนย์สนับสนุนบริการสุขภาพที่ 5 ที่ สธ 0720/ว 1200 ลงวันที่ 22 กันยายน 2564 และประธานชมรมอาสาสมัครสาธารณสุขประจำหมู่บ้านทุกแห่ง ตามหนังสือศูนย์สนับสนุนบริการสุขภาพที่ 5 ที่ สธ 0720/ว 1201 ลงวันที่ 22 กันยายน 2564 และได้จัดส่งวัสดุอุปกรณ์สนับสนุนการปฏิบัติงาน อสม. ทั้งหมด 4 รายการ โดยบริษัทผู้ชนะการเสนอราคา ไปยังไปยังสำนักงานสาธารณสุขอำเภอ จำนวน 62 แห่ง เพื่ออำนวยความสะดวกให้แก่ อสม. และเจ้าหน้าที่ ลดการรวมกลุ่มคนจำนวนมาก ลดความแออัด ตามหลักปฏิบัติในการควบคุมโรคโควิด-19 ลดระยะเวลาการเดินทางมารับวัสดุอุปกรณ์ของ อสม. ในพื้นที่ และดำเนินการจัดส่งแล้วเสร็จ ณ วันที่ 1 ตุลาคม 2564

❑ **ผลการดำเนินงาน**

- 1) หน้ากากอนามัย (Surgical mask) จำนวน 72,939 ก่อง
- 2) เครื่องวัดอุณหภูมิแบบอินฟราเรด (พร้อมขาตั้ง) จำนวน 1,270 เครื่อง
- 3) แอลกอฮอล์ 75% พร้อมขวดบรรจุ (450 ml) จำนวน 63,500 ขวด
- 4) พรอทวัดไข้แบบดิจิตอล จำนวน 72,939 อัน

❑ **ปัญหาและอุปสรรค**

ในขั้นตอนการจัดซื้อจัดจ้างและการบริหารพัสดุฯ มีความเร่งด่วนเนื่องจากได้รับการจัดสรรงบประมาณในการดำเนินงานในช่วงวันที่ 20 กันยายน 2564 ใกล้เคียงปีงบประมาณทำให้ไม่สามารถบริหารจัดการและดำเนินการได้อย่างละเอียดถี่ถ้วนและทันถ่วงที

□ ประโยชน์ที่ได้รับ

- 1) อาสาสมัครสาธารณสุขประจำหมู่บ้านได้รับวัสดุอุปกรณ์ในการปฏิบัติงานเฝ้าระวัง ป้องกัน และควบคุมการแพร่ระบาดของโรคติดเชื้อไวรัสโคโรนา 2019 (COVID-2019) ที่มีประสิทธิภาพ ปลอดภัย และทันต่อสถานการณ์ของการแพร่ระบาดของโรคติดเชื้อไวรัสโคโรนา 2019 (COVID-2019) ในพื้นที่เขตสุขภาพที่ 5
- 2) ประชาชนได้รับความรู้ ความเข้าใจและปฏิบัติตัวถูกต้องในการป้องกันตนเองและครอบครัวจากการติดเชื้อไวรัสโคโรนา 2019 (COVID-2019)
- 3) ประชาชนกลุ่มเสี่ยง ได้รับการดูแลที่ถูกต้องจากอาสาสมัครสาธารณสุขประจำหมู่บ้าน ลดการแพร่กระจายของเชื้อไปสู่ผู้อื่น

ภาพการดำเนินงาน



ภาพตัวอย่าง “วัสดุอุปกรณ์ในการสนับสนุนการปฏิบัติงานของ อสม.เฝ้าระวังป้องกันโรคติดเชื้อไวรัสโคโรนา 2019 (COVID-19) ในชุมชน”



✓ หน้ากากอนามัย (Surgical mask)



✓ พรอทวัดไข้แบบดิจิทัล



✓ เครื่องวัดอุณหภูมิแบบอินฟราเรด



✓ แอลกอฮอล์ 75% พร้อมขวดบรรจุ



✓ อุปกรณ์ป้องกันใบหน้าและดวงตา (Face Shield)



✓ ถุงมือยาง

6. โครงการอบรมพัฒนาศักยภาพ อสม. พร้อม แนะนำกลุ่มเสี่ยงตรวจ ATK ด้วยตนเอง เขตสุขภาพที่ 5

✓ งบประมาณ 80,000 บาท

กรมสนับสนุนบริการสุขภาพ กระทรวงสาธารณสุข มีบทบาทในการสนับสนุนการดำเนินงานของอาสาสมัครสาธารณสุข (อสม.) ในการเฝ้าระวังโรคติดเชื้อไวรัสโคโรนา 2019 ในชุมชนได้รับการพิจารณาจัดสรรกรอบวงเงินงบประมาณงบบนนโยบายกลางของกรมสนับสนุนบริการสุขภาพ จำนวนทั้งสิ้น 80,000 บาท (แปดหมื่นบาทถ้วน) เพื่อสนับสนุนทั้ง 8 จังหวัด ๆ ละ 10,000 บาท และมอบหมายภารกิจให้ศูนย์สนับสนุนบริการสุขภาพที่ 5 สนับสนุนงบประมาณในการดำเนินการให้กับจังหวัด พร้อมทั้งหลักสูตร คู่มือ และสื่อที่ใช้ในการอบรมโครงการพัฒนาศักยภาพ อสม. พร้อมแนะนำกลุ่มเสี่ยงตรวจ ATK ด้วยตนเอง เป็นจำนวนเงิน 80,000.- บาท (-แปดหมื่นบาทถ้วน-) ดังนั้น เพื่อเป็นการเตรียมความพร้อมของ อสม. ในการสนับสนุนการดำเนินการเฝ้าระวัง และป้องกันการแพร่ระบาดของโรคโควิด 19 ในชุมชน โดยการใช้ชุดทดสอบ Antigen Test Kit (ATK) เพื่อตรวจหาเชื้อโควิด 19 ด้วยตนเองอย่างง่ายและรวดเร็ว ซึ่ง อสม. จะมีบทบาทในการกระจายชุดทดสอบ พร้อมแนะนำการใช้ชุดทดสอบอย่างง่ายนี้สำหรับประชาชนกลุ่มเสี่ยง เป็นการคัดกรองเบื้องต้นสำหรับกลุ่มเสี่ยงเป้าหมาย ทั้งผู้ที่อาการต้องสงสัย และผู้สัมผัสเสี่ยงสูงทั้งที่มีอาการและไม่มีอาการ กองสนับสนุนสุขภาพประชาชน จึงได้จัดทำโครงการอบรมพัฒนาศักยภาพ อสม. พร้อม แนะนำกลุ่มเสี่ยงตรวจ ATK ด้วยตนเอง เพื่อเตรียมความพร้อม อสม. ในพื้นที่ทั่วประเทศ ผ่านอบรมให้ความรู้และสาธิตการปฏิบัติ โดยเจ้าหน้าที่สาธารณสุขในพื้นที่

❑ **การดำเนินงาน :** การดำเนินงานตามโครงการดำเนินงานตามหลักสูตรอบรม อสม. พร้อมบอกต่อการตรวจ ATK มีวัตถุประสงค์เพื่อการพัฒนาอาสาสมัครสาธารณสุขประจำหมู่บ้าน (อสม.) เป็นไปตามหลักการ จุดมุ่งหมาย และมาตรฐานการเรียนรู้ที่กำหนด จึงได้จัดทำโครงสร้างของสูตรอบรม อสม. พร้อม บอกต่อการตรวจ ATK โดยมีกลุ่มเป้าหมายคือ แกนนำ อสม. จังหวัดละ 30 คน ซึ่งเนื้อหาวิชาที่ต้องเรียนรู้ ประกอบด้วย 3 วิชา จำนวนไม่น้อยกว่า 3 ชั่วโมง ดังนี้ 1) ความรู้เบื้องต้นและวิธีชุดทดสอบ ATK 2) การจำแนกกลุ่มเสี่ยงที่ต้องใช้ชุดทดสอบ ATK 3) การใช้แอปพลิเคชันเป่าตัง เพื่อแจกชุดทดสอบ ATK วิธีการจัดการกระบวนการเรียนรู้ทั้งภาคทฤษฎี โดยวิธีบรรยาย และภาคปฏิบัติ โดยการสาธิตและฝึกปฏิบัติ ระยะเวลาที่ใช้ในการอบรม จำนวน 1 วัน มีการประเมินผลการเรียนรู้ด้วยการทดสอบความรู้ ความเข้าใจ ก่อนและหลังการอบรม โดยใช้แบบทดสอบความรู้ และสังเกตจากการฝึกปฏิบัติ

❑ **ผลการดำเนินงาน :** ผลการอบรม พบว่ากลุ่มเป้าหมายแกนนำ อสม. จำนวน 8 จังหวัด จังหวัดละ 30 คน ได้รับการอบรมตามหลักสูตร คิดเป็นร้อยละ 100 ความรู้ก่อนเข้ารับการอบรมภาพรวมระดับเขตอยู่ในระดับสูง ร้อยละ 30.4 ของจำนวนผู้เข้ารับการอบรมทั้งหมด หลังจากเข้ารับการอบรม แกนนำ อสม. ในเขตสุขภาพที่ 5 ที่เข้ารับการอบรมตามโครงการฯ มีความรู้หลังการอบรมอยู่ในระดับสูง ร้อยละ 99.1 ของจำนวนผู้เข้ารับการอบรมทั้งหมด

❑ ปัญหาและอุปสรรค

ในการจัดการอบรมมีขั้นตอนในการสอนเรื่องการใช้แอปพลิเคชันเป่าตังเพื่อแจกชุดทดสอบ ATK ซึ่งแอปพลิเคชันยังไม่มีความพร้อมใช้งานสำหรับส่วนของ อสม. เพราะต้องใช้ระบบของธนาคารเข้ามาเกี่ยวข้อง ซึ่ง อสม. ต้องได้รับการยืนยันตัวตนจากธนาคารกรุงไทยให้เรียบร้อยจึงสามารถใช้แอปพลิเคชันเป่าตังได้ ซึ่งไม่สามารถเข้าใช้ระบบฯ และฝึกทำไปพร้อมกับการอบรมทำให้ไม่สามารถฝึกปฏิบัติในส่วนของการลงทะเบียนเพื่อขอรับ ATK ได้

☐ ประโยชน์ที่ได้รับ

- 1) อสม. สามารถเป็นบุคคลต้นแบบในการปฏิบัติตัวตามมาตรการ DMHTT สำหรับประชาชนในพื้นที่
- 2) เกิดระบบเฝ้าระวังโรคโควิด 19 ขึ้นในชุมชน

ภาพการดำเนินงาน



7.โครงการนโยบายส่งมอบของขวัญปีใหม่ กระทรวงสาธารณสุข ปี 2564 "คนไทยทุกคนครบถ้วน มีหมอประจำตัว 3 คน" และศูนย์สนับสนุนบริการสุขภาพที่ 5

✓ งบประมาณ 120,000 บาท

กรมสนับสนุนบริการสุขภาพ รั้บมอบนโยบายส่งมอบของขวัญปีใหม่ กระทรวงสาธารณสุข ปี ๒๕๖๔ “คนไทยทุกคนครบถ้วน มีหมอประจำตัว 3 คน” และได้รับความอนุเคราะห์จาก หอการค้าไทย-จีน ให้การสนับสนุนและส่งเสริมสิ่งสนับสนุนการดำเนินงาน “คนไทยทุกคนครบถ้วน มีหมอประจำตัว 3 คน” มูลค่ารวม 1,000,000.- (-หนึ่งล้านบาทถ้วน-) เพื่อให้กรมสนับสนุนบริการสุขภาพ ดำเนินส่งมอบสิ่งสนับสนุนดังกล่าวให้แก่กลุ่มผู้ป่วยติดบ้าน ติดเตียง ภายใต้การดูแลของ อสม.(หมอมคนที่ 1) เจ้าหน้าที่สาธารณสุข (หมอมคนที่ 2) และแพทย์ปฐมภูมิ (หมอมคนที่3) ในพื้นที่เขตสุขภาพที่ 5 ทั้งหมด 8 จังหวัดนั้น กรมสนับสนุนบริการสุขภาพ จึงได้มอบหมายให้ ศูนย์สนับสนุนบริการสุขภาพที่ 5 ดำเนินกิจกรรมขับเคลื่อนนโยบาย “คนไทยทุกคนครบถ้วนมีหมอประจำตัว 3 คน” ในช่วงสถานการณ์การแพร่ระบาดของโรคติดเชื้อไวรัสโคโรนา 2019 (COVID-19) ภายใต้งบประมาณจากค่าใช้จ่ายในการบริหาร ศูนย์สนับสนุนบริการสุขภาพที่ 5 โครงการสนับสนุนการปฏิบัติงานนอกพื้นที่ช่วงการแพร่ระบาดของเชื้อไวรัสโคโรนา 2019

□ **การดำเนินงาน :** “คนไทยทุกคนครบถ้วน มีหมอประจำตัว 3 คน” ในช่วงสถานการณ์การแพร่ระบาดของโรคติดเชื้อไวรัสโคโรนา 2019 (COVID-19) โดยแบ่งเป็น 2 ทีม ดำเนินการส่งมอบสิ่งสนับสนุนการดำเนินงานไปยังกลุ่มเป้าหมาย ในเขตสุขภาพที่ 5 ทั้ง 8 จังหวัด ได้แก่ จังหวัดราชบุรี จังหวัดกาญจนบุรี จังหวัดสุพรรณบุรี จังหวัดนครปฐม จังหวัดสมุทรสาคร จังหวัดสมุทรสงคราม จังหวัดเพชรบุรี และจังหวัดประจวบคีรีขันธ์

□ **ผลการดำเนินงาน :** ส่งมอบสิ่งสนับสนุนการดำเนินงานไปยังกลุ่มเป้าหมาย ในเขตสุขภาพที่ 5 ทั้ง 8 จังหวัด ได้แก่ จังหวัดราชบุรี จังหวัดกาญจนบุรี จังหวัดสุพรรณบุรี จังหวัดนครปฐม จังหวัดสมุทรสาคร จังหวัดสมุทรสงคราม จังหวัดเพชรบุรี และจังหวัดประจวบคีรีขันธ์

ลำดับ	จังหวัด	วันเดือนปี	สถานที่ส่งมอบ
1	ราชบุรี	3 มี.ค. 2564	สำนักงานสาธารณสุขจังหวัด
2	สมุทรสาคร	9 - 10 มี.ค. 2564	สำนักงานสาธารณสุขจังหวัด
3	สมุทรสงคราม	11 มี.ค. 2564	สำนักงานสาธารณสุขจังหวัด
4	ประจวบคีรีขันธ์	14-16 มี.ค.2564	สำนักงานสาธารณสุขจังหวัด
5	สุพรรณบุรี	17-19 มี.ค. 2564	สำนักงานสาธารณสุขจังหวัด
6	เพชรบุรี	22-23 มี.ค.2564	สำนักงานสาธารณสุขจังหวัด
7	นครปฐม	24- 25 มี.ค. 2564	สำนักงานสาธารณสุขจังหวัด
8	กาญจนบุรี	28-31 มี.ค.2564	สำนักงานสาธารณสุขจังหวัด

รายการสิ่งสนับสนุนการดำเนินงาน "คนไทยทุกคนครอบครัว มีหมอประจำตัว 3 คน" มีดังนี้

ลำดับ	รายการ	จำนวน	หน่วย
1	ถุงมือยางเอนกประสงค์	48	แพ็ค
2	ถุงขยะ ขนาด 18 x 20 แพ็ค 40 ใบ (M)	60	แพ็ค
3	ผ้ายางผืนใหญ่	60	แพ็ค
4	บะหมี่กึ่งสำเร็จรูป	90	แพ็ค
5	กระดาษทิชชู เซลลิว	60	แพ็ค
6	กระดาษทิชชูเปียก เซลลิว	60	แพ็ค
7	โลชั่น จอห์นสัน ขนาด 300 ml.	24	ขวด
8	ผ้าอ้อมผู้ใหญ่ SIZE M (10 ชั้น)	80	แพ็ค
9	นมถั่วเหลืองดื่ม UHT ขนาด 180 ml. (48 กล่องเล็ก : ลัง)	55	ลัง
10	หน้ากากอนามัย (50 ชั้น : กล่อง)	72	กล่อง
11	แป้งโยคี	60	กระปุก

ปัญหาและอุปสรรค : การจัดสรรงบประมาณที่ล่าช้า จึงจำเป็นต้องใช้งบประมาณบริหารจัดการขององค์กรก่อนนั้น เนื่องจากมีความจำเป็นต้องดำเนินการให้เป็นไปตามไหม้ไลน์กำหนดไว้

ประโยชน์ที่ได้รับ กลุ่มผู้ป่วยติดบ้าน ติดเตียง ภายใต้การดูแลของ อสม.(หมอคนที่ 1) เจ้าหน้าที่สาธารณสุข (หมอคนที่ 2) และแพทย์ปฐมภูมิ (หมอคนที่3) ในพื้นที่เขตสุขภาพที่ 5 ได้รับมอบสิ่งของ

ภาพการดำเนินงาน



ศูนย์สนับสนุนบริการสุขภาพที่ 5

7. โครงการนิเทศตรวจราชการกรมสนับสนุนบริการสุขภาพ ประจำปีงบประมาณ พ.ศ.2564

✓ งบประมาณ 40,000 บาท

□ การดำเนินงาน : การตรวจราชการและนิเทศงาน แบ่ง เป็น 2 รอบ ดังนี้

1) โครงการราชทัณฑ์ปันสุข ทำความ ดี เพื่อชาติ ศาสน์ กษัตริย์ ประเด็น “การพัฒนา อสรจ.”

แยกรายเรือนจำ

2) ประเด็นประชาชนคนไทย มีหมอปประจำตัว 3 คน

□ ผลการดำเนินงาน : โครงการราชทัณฑ์ปันสุข ทำความ ดี เพื่อชาติ ศาสน์ กษัตริย์ ประเด็น “การพัฒนา อสรจ.” แยกรายเรือนจำ

มาตรการ	การพัฒนาระบบบริการสาธารณสุขสำหรับผู้ต้องขัง			บริการสุขภาพช่องปาก	บริการสุขภาพจิต		ป้องกันและควบคุมโรค		
	อบรม อสรจ.	บุคลากร	มีแผนแพทย์		คัดกรอง (คน)	รักษา (คน)	คัดกรอง TB	คัดกรอง HIV	Covid
เป้าหมาย	1 : 50			4 ครั้ง/ปี	>ร้อยละ 80		>ร้อยละ 90	ร้อยละ 50	
ประจวบคีรีขันธ์	60 (1:37)	2	มีแผน+Tele	4 ครั้ง	1,022(100%)	29	0 (0/778)	91.15 (721/791)	มีแผน
รจก.กาญจนบุรี	82 (1:33)	3	มีแผน+Tele	8 ครั้ง	352(100%)	137	38.16 (485/1271)	65.77 (836/1,271)	มีแผน
รจ.ทองผาภูมิ	47 (1:14)	2	มีแผน+LINE	4 ครั้ง	19(100%)	15	69.25 (232/335)	82.09 (275/335)	มีแผน
เพชรบุรี	63 (1:30)	3	มีแผน	7 ครั้ง	953(100%)	5	0 (0/935)	54.25 (517/953)	มีแผน
รจก.ราชบุรี	208 (1:19)	4	มีแผน	14 ครั้ง	1,410(100%)	89	0 (0/1410)	0 (0/1,410)	มีแผน
รจ.เขabin	263 (1:7)	3	มีแผน	16 ครั้ง	16(100%)	7	81.25 (13/16)	0 (0/16)	มีแผน
สุพรรณบุรี	162 (1 : 20)	3	มีแผน	ไม่ได้จัดบริการเนื่องจากโควิด-19	1,119(100%)	50	45.84 (513/1119)	ยังไม่ได้ดำเนินการ	มีแผน
สมุทรสงคราม	111 (1:11)	2	มีแผน	2 ครั้ง	538(100%)	5	32.53 (175/538)	100 (538/538)	มีแผน
นครปฐม	104 (1 : 39)	4	มีแผน+Tele	21 ครั้ง	1,370(100%)	93	98.68 (1352/1370)	NA (NA/1,370)	มีแผน
สมุทรสาคร	120 (1 : 17)	2	มีแผน	1 ครั้ง	1,070(100%)	43	12.62 (135/1070)	23.08 (247/1,070)	มีแผน

□ ปัญหาอุปสรรคและข้อเสนอแนะ

1) คัดกรองปัญหาสุขภาพเบื้องต้น

2) เป็นผู้นำการส่งเสริมพฤติกรรมสุขภาพ เช่น ผู้นำออกกำลังกาย นันทนาการ กีฬา ฯลฯ

3) ให้ความรู้แก่ผู้ต้องขัง เรื่องการดูแลสุขภาพและป้องกันโรค

4) จัดการด้านอนามัยสิ่งแวดล้อมในเรือนจำ

5) เป็นผู้ช่วยบุคลากรสถานพยาบาล ให้บริการสุขภาพเบื้องต้น เช่น วัด BP อุณหภูมิ ปฐมพยาบาลเบื้องต้น ดูแลช่วยเหลือผู้ต้องขังกลุ่มเปราะบาง และติดตามให้ผู้ต้องขัง (กลุ่มจิตเวช NCDs) กินยาอย่างต่อเนื่อง

6) รพ.แม่ข่าย และสถานพยาบาลเรือนจำ ประเมินผลและสรุปบทเรียนบทบาท อสรจ.เพื่อพัฒนาหลักสูตร

□ ผลการดำเนินงาน : ประเด็นประชาชนคนไทย มีหมอปประจำตัว 3 คน

1) การส่งมอบบัตร แนะนำตัว หมอปประจำบ้าน ครบทุกครัวเรือนที่มีผู้สูงอายุติดบ้านติดเตียง

2) อสม.หมอคคนที่ 1 ได้รับการพัฒนาศักยภาพเป็น อสม.หมอปประจำบ้าน จำนวน 5,581 คน ร้อยละ 100

- 3) อสม.หมอคคนที่ 1ดูแลกลุ่มเป้าหมายผู้สูงอายุติดบ้านติดเตียง ให้มีคุณภาพชีวิตที่ดีขึ้น
- 4) บูรณาการ กับโครงการธารน้ำใจผู้สูงอายุ ที่ช่วยเหลือตัวเองไม่ได้ของสภาฯชาวไทย
- 5) หมอคคนที่ 2 ให้บริการถึงหน้าบ้าน ประสานงานหมอคที่ 1 และคนที่ 3 ส่งต่อผู้ป่วย
- 6) หมอคคนที่ 3 ให้คำปรึกษา รักษา ประสานส่งต่อผู้ป่วย
- 7) ทีม 3 หมอ ดูแลเรื่อง การระบาด COVID-19 (ค้นหาคัดกรองกลุ่มเสี่ยง ให้คำแนะนำ ติดตาม ผู้กักตัวที่บ้าน เคาะประตู แจงข่าวสารให้ความรู้แก่ประชาชน เยี่ยมผู้ป่วย เชิญชวนฉีดวัคซีนดูแลกลุ่มเปราะบางใน App “พันภัย” ติดตามอาการไม่พึงประสงค์จากการฉีดวัคซีน ฯลฯ



❑ ปัญหาและอุปสรรค

- 1) การบันทึกข้อมูล 3 หมอ : ใช้ทะเบียนราษฎร์ ทำให้ข้อมูลไม่ตรง ไม่ครบถ้วน เลขที่บ้านไม่มีผู้อาศัยอยู่จริง เช่น อาคารชุดคอนโดมิเนียม
- 2) กลุ่มเปราะบาง : บันทึกข้อมูลไม่ได้ เนื่องจากไม่มีบ้านเลขที่ในระบบ เช่นบ้านในชุมชนแออัด
- 3) จำนวน อสม. หมออีกคนที่ 1 : ยังไม่ครอบคลุมประชากร บางหมู่บ้าน /ชุมชน อสม.1 คนดูแล 50-80 หลังคาเรือน
- 4) สถานการณ์การแพร่ระบาด COVID-19 ทำให้ไม่สามารถดำเนินงานตามแผน

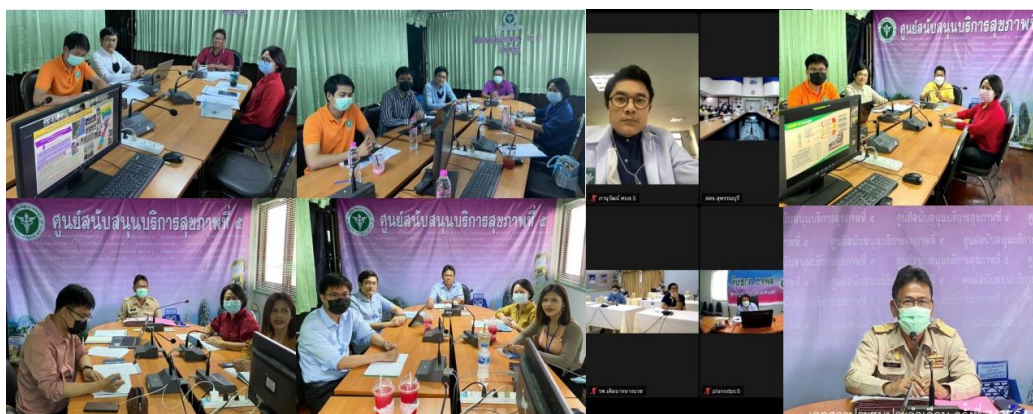

2. ประเด็นด้านมาตรฐานระบบบริการสุขภาพ



©DESIGNALIKIE



รายงานประจำปี 2564
ศูนย์สนับสนุนบริการสุขภาพที่ 5

□ ด้านมาตรฐานระบบบริการสุขภาพ

✚ ตัวชี้วัดตามคำรับรองด้านมาตรฐานระบบบริการสุขภาพ

ตัวชี้วัดที่ ๑.๑.๑ : ร้อยละของสถานพยาบาลภาครัฐ มีมาตรฐานตามเกณฑ์ มาตรฐานระบบบริการสุขภาพ

ผลการดำเนินงาน : รพ.ผ่านระดับพื้นฐาน จำนวน ๖๙ แห่ง

1. ด้านมาตรฐานวิศวกรรมการแพทย์

มาตรฐานวิศวกรรมการแพทย์ มีบทบาทในการส่งเสริม พัฒนา มาตรฐานระบบบริการสุขภาพ ด้านทดสอบเทียบเครื่องมือแพทย์ให้กับสถานบริการสุขภาพภาครัฐ ภาคเอกชน ในเขตสุขภาพที่ 5 และการตอบโต้ภาวะฉุกเฉินด้านระบบบริการสุขภาพ โดยมีแผนงาน/โครงการ โครงการส่งเสริม พัฒนามาตรฐานระบบบริการสุขภาพ และวิศวกรรมการแพทย์ ประจำปีงบประมาณ 2564 ดังนี้

□ การดำเนินงาน

- 1) ส่งเสริม พัฒนามาตรฐานระบบสนับสนุนบริการสุขภาพด้านเครื่องมือแพทย์ โดยทีมงานออกไปปฏิบัติงานให้กับโรงพยาบาล ในเขตสุขภาพที่ 5 ประจำปีงบประมาณ 2563 เพื่อให้ได้คุณภาพตามมาตรฐานระบบ บริการสุขภาพด้านวิศวกรรมการแพทย์ (โรงพยาบาลรัฐ 70 แห่ง)
- 2) การซ่อมบำรุงรักษา เครื่องมือมาตรฐาน ที่ใช้ในการวิเคราะห์ทดสอบ สอบเทียบเครื่องมือแพทย์ และเครื่องมือตรวจสอบวิศวกรรมความปลอดภัยที่ชำรุด
- 4) ทดสอบและบำรุงรักษาเครื่องมือแพทย์จำนวน 5 ชนิด ในการเฝ้าระวังคัดกรองเบื้องต้นให้ผู้ป่วยโรคติดต่อ ไวรัสโคโรนา 2019
- 5) งานส่งเสริมมาตรฐานระบบบริการสุขภาพ 9 ด้าน

□ ผลการดำเนินงาน

- 1) ส่งเสริม พัฒนามาตรฐานระบบสนับสนุนบริการสุขภาพด้านเครื่องมือแพทย์ โดยทีมงานออกไปปฏิบัติงานให้กับโรงพยาบาล ในเขตสุขภาพที่ 5 ประจำปีงบประมาณ 2563 เพื่อให้ได้คุณภาพตามมาตรฐานระบบบริการสุขภาพด้านวิศวกรรมการแพทย์ ภายใต้อาณาเขตสุขภาพภาครัฐ จำนวน
- 2) ส่งเสริม พัฒนามาตรฐานระบบสนับสนุนบริการสุขภาพด้านเครื่องมือแพทย์ โดยทีมงานออกไปปฏิบัติงานให้กับโรงพยาบาล ในเขตสุขภาพที่ 5 ประจำปีงบประมาณ 2564 เพื่อให้ได้คุณภาพตามมาตรฐานระบบบริการสุขภาพด้านวิศวกรรมการแพทย์ ตามหน่วยงานร้องขอ

- 3) ทดสอบและบำรุงรักษาเครื่องมือแพทย์จำนวน 5 ชนิด ในการเฝ้าระวังคัดกรองเบื้องต้นให้ผู้ป่วยโรคติดต่อไวรัสโคโรนา 2019 ดังตารางที่ 1.2 ด้านล่างนี้
- 4) ดำเนินการร่วมส่งเสริมมาตรฐานระบบบริการสุขภาพ 9 ด้าน (ด้านที่ 6 ด้านเครื่องมืออุปกรณ์การแพทย์ และด้านที่ 7 ด้านระบบสนับสนุนบริการที่สำคัญ)
- 5) งานบูรณาการร่วมประชุมตรวจประเมินมาตรฐานกิจการการดูแลผู้สูงอายุหรือผู้ที่มีภาวะพึ่งพิงในเรื่องเครื่องมือแพทย์
- 6) ประชุม/เป็นวิทยากร/การทดสอบ/ซ่อมบำรุงรักษาเครื่องมือแพทย์โรงพยาบาลภาครัฐร้อยละ
ในเขตสุขภาพที่ 5

ภาพการดำเนินงาน



ตารางที่ 1.1 ลงพื้นที่ส่งเสริม พัฒนามาตรฐานระบบสนับสนุนบริการสุขภาพด้านเครื่องมือแพทย์

ลำดับ	หน่วยงาน	เครื่องมือฯความ เสียงสูง 10 ชนิด ศบส.ที่ 5 ดำเนินการ จำนวน/เครื่อง	เครื่องมือฯความ เสียงกลาง 18 ชนิด ศบส.ที่ 5 ดำเนินการจำนวน/ เครื่อง	เครื่องมือฯพื้นฐาน 60% สบส.5จ. ราชบุรีและรพ. ดำเนินการจำนวน/ เครื่อง	รวมทั้งหมด จำนวน/ เครื่อง	ค่าใช้จ่าย/บาท	
						งบรพ.	งบ สบส.
1	รพ.พ.สถานพระบารมี จ. กาญจนบุรี	50	73	245	368	9700	-
2	รพ.บางเลน จ.นครปฐม	52	32	152	236	9,900	-
3	รพ.ดอนตูม จ.นครปฐม	52	65	170	287	8,800	-
4	รพ.แก่งกระจาน จ.เพชรบุรี	41	41	144	226	9,900	-
5	รพ.บ้านลาด จ.เพชรบุรี	63	134	464	661	13,900	-
6	รพ.ห้วยพลู จ.นครปฐม	48	69	209	326	9,550	-
7	รพ.กำแพงแสน จ.นครปฐม	83	63	315	461	8,600	-
8	รพ.ชะอำ จ.เพชรบุรี	149	89	437	675	17,600	-
9	รพ.สมเด็จพระพุทธฯ จ. สมุทรสงคราม	250	191	217	658	25,400	-
10	รพ.นภลัย จ.สมุทรสงคราม	85	48	471	604	2,880	-
11	รพ.อัมพวา จ.สมุทรสงคราม	56	68	360	484	3,540	-
12	รพ.นครชัยศรี จ.นครปฐม	59	81	268	408	9,530	-
13	รพ.ทลวงพ่อเป็น จ.นครปฐม	26	75	255	356	8,880	-

14	รพ.บางสะพาน จ.ประจวบฯ	46	31	-	77	10,400	-
15	รพ.บางสะพานน้อย จ.ประจวบฯ	38	29	264	331	9,520	-
16	รพ.ทับสะแก จ.ประจวบฯ	78	66	348	492	10,580	-
17	รพ.สามร้อยยอด จ.ประจวบ	69	41	269	379	8,920	-
18	รพ.กุยบุรี จ.ประจวบฯ	57	43	238	338	9,020	-
19	รพ.ปราณบุรี จ.ประจวบฯ	67	59	285	411	8,400	-
20	รพ.สวนผึ้ง จ.สมุทรสงคราม	66	78	278	422	4,080	-
21	รพ.บ้านโป่ง จ.ราชบุรี	184	53	116	353	8,650	-
22	รพ.บ้านแหลม จ.เพชรบุรี	47	70	356	473	12,070	-
23	รพ.ร.จอมบึง จ.ราชบุรี	147	165	561	873	6,000	-
24	รพ.ห้วยกระเจาฯ จ.กาญจนบุรี	29	47	197	273	10,280	-
25	รพ.ปากท่อ จ.ราชบุรี	72	51	379	502	3,280	-
26	รพ.เจ็ดเสมียน จ.ราชบุรี	46	66	224	336	2,140	-
27	รพ.เจ้าพระยายมราช จ.สุพรรณฯ	569	102	7	678	27,400	-
28	รพ.หัวหิน ประจวบฯ	91	127	174	392	21,336	-
29	รพ.เมตตาประชารักษ์ จ.นครปฐม	171	77	232	480	28,400	-
30	รพ.สมเด็จพระองค์ที่17 จ.สุพรรณฯ	302	148	829	1,279	27,200	-
31	รพ.ประจวบฯ จ.ประจวบฯ	312	148	465	925	12,600	-
32	รพ.ดำเนินสะดวก จ.ราชบุรี	285	119	723	1,127	8,168	-
รวม	32 แห่ง	3,691	2,549	9,652	15,892	383,676	

ตารางที่ 1.2 ทดสอบและบำรุงรักษาเครื่องมือแพทย์จำนวน 5 ชนิด ในการเฝ้าระวังคัดกรองเบื้องต้นให้ผู้ป่วยโรคติดต่อไวรัสโคโรนา 2019

ลำดับ	สถานปฏิบัติงาน	จำนวน TIF	จำนวน TPD	จำนวน BPD	จำนวน BPA	จำนวน OXC	รวมยอด	งบประมาณ
1	สสอ.กระทู้แบน	100	4	111	17		232	5040
2	สสอ.บ้านแพ้ว	55	8	61	2	12	138	5040
3	สสอ.สังขละบุรี	20	2	11	3		36	5700
4	สสอ.ทองผาภูมิ	49	27	59	15	15	150	5700
5	สสอ.ไทรโยค	31	22	5	5	5	63	5,700
6	สสอ.ด่านมะขามเตี้ย	43	2	13	5	4	67	4733
7	สสอ.เมืองกาญจนบุรี	163	7	206	14	15	405	4734
8	สสอ.พนมทวน	79	11	124	17	8	239	4733
9	สสอ.ท่าม่วง	105	4	23	2	21	155	720
10	สสอ.ท่ามะกา	55	6	81	16	7	165	1970
11	สสอ.บ้านโป่ง	37	4	80	14	15	150	1970
12	สสอ.ท่ายาง	115	10	73	21	6	225	720
13	สสอ.เขาย้อย	102	11	103	10		226	2420
14	สสอ.หนองหญ้าปล้อง	27	2	29	2	5	65	2420

ตารางที่ 1.3 ตรวจสอบบำรุงรักษาและสอบเทียบเครื่องมือแพทย์ ณ ที่ตั้งประจำปีงบประมาณ 2564

ลำดับ	หน่วยงาน	รายการ	จำนวน	สถานที่
				ดำเนินการ
1	รพ.สต.วันดาว อ.ปากท่อ จ. ราชบุรี	ซ่อมบำรุงเครื่องวัดความดันโลหิตแบบสอดแขน	1	ศบส.5
2	รพ.สต.บ้านหินสี อ.ปากท่อ จ. ราชบุรี	ซ่อมบำรุงเครื่องวัดความดันโลหิตแบบสอดแขน	1	
3	รพ.สต.บ้านซ้อง อ.โพธาราม จ. ราชบุรี	ซ่อมบำรุงเครื่องวัดความดันโลหิตแบบสอดแขน	1	
4	รพ.สต.บ้านหนองไยบัว อ.โพธาราม จ. ราชบุรี	ซ่อมบำรุงเครื่องผลิตออกซิเจน	1	
5	ศูนย์สนับสนุนบริการสุขภาพที่ 5	ซ่อมบำรุงเครื่องอินเวอร์เตอร์	1	
6	รพ.บ้านลาด อ.บ้านลาด จ. เพชรบุรี	ซ่อมบำรุงเครื่องติดตามสัญญาณชีพผู้ป่วยติดเตียง	1	
รวม	6 แห่ง		6 เครื่อง	



รายงานประจำปี 2564
ศูนย์สนับสนุนบริการสุขภาพที่ 5

2. ด้านมาตรฐานอาคารและสภาพแวดล้อม

ส่งเสริม สนับสนุน ให้คำปรึกษาทางวิชาการ วิชาชีพ สถาปัตยกรรม วิศวกรรมด้านอาคารที่สอดคล้องกับกฎที่เกี่ยวข้องแก่หน่วยบริการสุขภาพ และหน่วยงานสังกัดกระทรวงสาธารณสุข นำแบบมาตรฐานด้านอาคารและสภาพแวดล้อมสาธารณสุขไปใช้ ดำเนินงาน ออกแบบอาคาร ตรวจสอบอาคาร ควบคุม กำกับ ติดตาม ประเมินผล ศึกษา วิเคราะห์ วิจัย พัฒนาการดำเนินงาน ร่วมประเมินผลการใช้มาตรฐาน เทคโนโลยี ด้านอาคารและสภาพแวดล้อมสาธารณสุขในพื้นที่กับหน่วยงานที่เกี่ยวข้อง ถ่ายทอดองค์ความรู้ มาตรฐาน เทคโนโลยี นวัตกรรมด้านอาคารและสภาพแวดล้อม สาธารณสุขแก่หน่วยบริการ และหน่วยงานในสังกัดกระทรวงสาธารณสุขดำเนินการตรวจวิศวกรรมความปลอดภัยในหน่วยบริการสุขภาพ สร้าง พัฒนา เครือข่ายด้านอาคารและสภาพแวดล้อมสาธารณสุข ประสานและดำเนินการเกี่ยวกับงานด้านมาตรฐานอาคาร และสภาพแวดล้อมสาธารณสุขร่วมกับเขตบริการสุขภาพของกระทรวงสาธารณสุข หน่วยงานอื่น และภาคเอกชนที่เกี่ยวข้อง

□ การดำเนินงาน ด้านมาตรฐานอาคารและสภาพแวดล้อม มีดังนี้

1) ดำเนินงานส่งเสริมมาตรฐานวิศวกรรมความปลอดภัยและสภาพแวดล้อมของสถานบริการสุขภาพ โดยทีมงานออกไปปฏิบัติงานให้กับโรงพยาบาลในเขตสุขภาพที่ 5 ภายใต้โครงการส่งเสริม พัฒนามาตรฐานระบบบริการสุขภาพ และวิศวกรรมการแพทย์ ประจำปีงบประมาณ 2564

2) การสำรวจ ตรวจสอบ ออกแบบ ระบบระบายอากาศ และการตรวจรับ

3) การสำรวจ ทดสอบ ตรวจสอบ ระบบบำบัดน้ำเสีย การกำหนดราคากลางการระบบน้ำประปา และการจัดทำรายงานการประเมินผลกระทบสิ่งแวดล้อม

4) การสำรวจ ตรวจสอบ ปรับปรุง และให้คำแนะนำด้านไฟฟ้า

5) การสำรวจ ตรวจสอบ ปรับปรุง กำหนดราคากลาง และประเมินราคาการปรับปรุงงานก่อสร้าง

6) งานก่อสร้างอาคารพักพยาบาล (24 ห้อง 12 ครอบครั้ว)

7) การกำหนดคุณลักษณะ และการตรวจรับด้านมาตรฐานอาคารและสภาพแวดล้อม

8) การสนับสนุนด้านวิชาการ

9) การสนับสนุนการจัดตั้งโรงพยาบาลสนาม

□ ผลการดำเนินงาน

1) ลงพื้นที่ส่งเสริมมาตรฐานวิศวกรรมความปลอดภัยและสภาพแวดล้อมของสถานบริการสุขภาพ โดยทีมงานออกไปปฏิบัติงานให้กับโรงพยาบาลในเขตสุขภาพที่ 5 ดังตารางที่ 1.1 ด้านล่างนี้

ตารางที่ 1.1 ส่งเสริม พัฒนามาตรฐานระบบบริการสุขภาพด้านวิศวกรรมความปลอดภัย อาคารและสภาพแวดล้อม โดยทีมงานออกปฏิบัติงานให้กับโรงพยาบาล
ในเขตสุขภาพที่ 5 (โรงพยาบาลรัฐ 66 แห่ง) ระบบ (ระบบไฟฟ้า, ระบบเคลื่อนย้ายและขนส่ง, ระบบอค์ศิกัย, ระบบปรับอากาศ, ระบบก๊าซทางการแพทย์, ระบบไอ
น้ำ, ระบบสุขาภิบาล)

ลำดับ	โรงพยาบาล	ระบบที่ตรวจสอบ						งบประมาณทั้งหมดที่ ได้รับ		หมายเหตุ
		คน	วัน/ แห่ง	งบประมาณ /แห่ง	ใช้ งบประมาณ ของ ศบส.	รพ.สนับสนุน คชจ.	จำนวนระบบ ที่ตรวจ	ที่ได้ บาท	ที่ได้ บาท	
1	โรงพยาบาลราชบุรี	4	3			/	7 ระบบ		-	
2	โรงพยาบาลปากท่อ	2	2			/	6 ระบบ		1,360	
3	โรงพยาบาลบางแพ	2	2			/	6 ระบบ		1260	
4	โรงพยาบาลบ้านคา	2	1			/	6 ระบบ		536	
5	โรงพยาบาลพระพุทธเลิศหล้า	3	5			/	7 ระบบ		7,300	
6	โรงพยาบาลบ้านโป่ง	2	2			/	7 ระบบ		2,420	

7	โรงพยาบาลสวนผึ้ง	2	3			/	7 ระบบ		2,063	
8	โรงพยาบาลดำเนินสะดวก	2	2			/	7 ระบบ		1,660	
9	โรงพยาบาลชะอำ	2	2			/	7 ระบบ		3,328	
10	โรงพยาบาลปราณบุรี	2	2			/	7 ระบบ		3,320	
11	โรงพยาบาลนภภลัย	3	2			/	7 ระบบ		1,990	
12	โรงพยาบาลจอมบึง	3	2			/	6 ระบบ		1,940	
13	โรงพยาบาลพระจอมเกล้า	4	4			/	7 ระบบ		6,410	
14	โรงพยาบาลแก่งกระจาน	2	2			/	6 ระบบ		3,210	
15	โรงพยาบาลบ้านลาด	2	2			/	6 ระบบ		2,810	
16	โรงพยาบาลเจ็ดเสมียน	2	1			/	6 ระบบ		590	
17	โรงพยาบาลบ้านแหลม	2	2			/	6 ระบบ		3,048	
18	โรงพยาบาลเขาย้อย	2	2			/	6 ระบบ		3,060	
19	โรงพยาบาลอัมพวา	3	2			/	6 ระบบ		1,660	
20	โรงพยาบาลโพธาราม	3	3			/	7 ระบบ		2,660	

21	โรงพยาบาลบางสะพานน้อย	2	2			/	6 ระบบ		3,520	
22	โรงพยาบาลบางสะพาน	2	2			/	7 ระบบ		4,928	
23	โรงพยาบาลทับสะแก	2	2			/	6 ระบบ		3,760	
24	โรงพยาบาลสามร้อยยอด	2	2			/	6 ระบบ		3,660	
25	โรงพยาบาลประจวบคีรีขันธ์	3	3			/	7 ระบบ		4,930	
26	ศูนย์อนามัยที่ 5 ราชบุรี	3	3			/	7 ระบบ		-	
27	โรงพยาบาลค่ายสุรสีห์	3	1			/	7 ระบบ		644	นอก สป.
28	โรงพยาบาลค่ายภาณุรังสี	3	2			/	7 ระบบ		-	นอก สป.
รวม 28 แห่ง									72,067	

หมายเหตุ 1.ตรวจวิศวกรรมปลอดภัย โรงพยาบาลให้ครอบคลุม 7 ระบบ (ระบบไฟฟ้า ,ระบบเคลื่อนย้ายและขนส่ง ,ระบบอัคคีภัย ,ระบบปรับอากาศ ,ระบบก๊าซทางการแพทย์ ,ระบบไอน้ำ ,ระบบสุขาภิบาล) ทั้งนี้ โรงพยาบาลบางแห่งที่ไม่มีระบบเคลื่อนย้ายและขนส่ง (ลิฟต์) ทำให้ไม่สามารถตรวจครบถ้วนทั้ง 7 ระบบได้

2. ด้วยสถานการณ์แพร่ระบาดของโรคติดเชื้อไวรัสโคโรนา 2019 ส่งผลให้ต้องหยุดดำเนินการเพื่อตอบสนองต่อการตอบโต้ภาวะฉุกเฉิน

2) ผลการดำเนินงานการลงพื้นที่ดำเนินการสำรวจ ตรวจสอบ ออกแบบ และการตรวจรับด้านระบบระบายอากาศ มีดังนี้

➢ งานสำรวจ ตรวจสอบ ออกแบบ และให้คำปรึกษาห้องทันตกรรม ในเขตสุขภาพที่ 5 ตามตารางด้านล่างนี้

ลำดับ	ชื่อสถานรับบริการ	การดำเนินงาน
1	โรงพยาบาลหลองพ้อเป็น	ให้คำปรึกษาตรวจสอบมาตรฐานตู้ความดันลบ และตรวจสอบมาตรฐานของระบบระบายอากาศห้องทันตกรรม
2	โรงพยาบาลสมเด็จพระพุทธเลิศหล้า	ให้คำปรึกษาตรวจสอบระบบระบายอากาศกลุ่มงานทันตกรรม
3	โรงพยาบาลนครชัยศรี	สำรวจ ตรวจสอบ ระบบระบายอากาศ ห้องทันตกรรม
4	โรงพยาบาลนครปฐม	ให้คำแนะนำในการปรับปรุงพื้นที่การดำเนินงานทางทันตกรรม และตรวจสอบระบบระบายอากาศ
5	โรงพยาบาลนภลัย	ดำเนินการสำรวจ ตรวจสอบ และออกแบบระบบระบายอากาศของกลุ่มงานทันตกรรม
6	โรงพยาบาลสวนผึ้ง	ตรวจวัดระบบปรับอากาศและระบายอากาศอาคารทันตกรรม
7	โรงพยาบาลปากท่อ	ตรวจสอบระบบระบายอากาศห้องอุบัติเหตุฉุกเฉิน
8	โรงพยาบาลพระจอมเกล้า	คณะกรรมการพิจารณาผลการประกวดราคาอิเล็กทรอนิกส์งานจ้างปรับปรุงระบบระบายอากาศห้องทันตกรรม
9	โรงพยาบาลบางแพ	ให้คำปรึกษาและออกแบบระบบปรับอากาศภายในห้องทันตกรรม
10	โรงพยาบาลเจ็ดเสมียน	ประเมินระบบระบายอากาศห้องทันตกรรม
รวม	10 แห่ง	

- งานสำรวจ ออกแบบ ให้คำแนะนำระบบระบายอากาศ ในโรงพยาบาล(กรณีไม่ใช่ห้องทันตกรรม) ได้แก่

1) คำปรึกษาด้านระบบระบายอากาศ อาคารชั้นที่ 5-6 เป็นอาคารผู้ป่วยในกึ่งวิกฤติ ระบบปิด ไม่มีระบบระบายอากาศตามมาตรฐาน ณ โรงพยาบาลกระทู้มแบน

2) สำรวจ ออกแบบ งานปรับปรุงระบบปรับอากาศ และระบายอากาศ ห้องคลอดและห้องแยกผู้ป่วยแพร่เชื้อทางอากาศ และตรวจวัดระบบบายอากาศห้องผู้ป่วยใน ณ โรงพยาบาลส่งเสริมสุขภาพ ศูนย์อนามัยที่ 5 ราชบุรี

3) โรงพยาบาลพระจอมเกล้า สำรวจและออกแบบงานระบบปรับอากาศ

- งานให้แนวทางการปรับปรุงพื้นที่เตรียมความพร้อมในการ จัดทำ COHORT WARD ณ โรงพยาบาล โพรธารม โรงพยาบาลบ้านแพ้ว

- ตรวจสอบระบบ Isolate Power Panel ของหออภิบาลทารกแรกเกิดวิกฤติ(Neonatal Intensive Care Unit;NICU ณ โรงพยาบาลสมเด็จพระพุทธเลิศหล้า

- ตรวจสอบห้องผ่าตัด โดยตรวจสอบห้องผ่าตัดความดันลบ โควิด-19,หอผู้ป่วยหนักสำหรับรองรับผู้ป่วยติดเชื้อโรคโควิด-19 และตรวจสอบซ้ำห้องผ่าตัดใหม่ ณ โรงพยาบาลพหลพลพยุหเสนา และโรงพยาบาลราชบุรี

- ตรวจวัดคุณภาพห้อง โดยดำเนินการตรวจวัดคุณภาพห้องโรคติดเชื้อความดันลบ เพื่อให้ได้คุณภาพและปลอดภัยตรงตามมาตรฐาน จำนวน 5 แห่ง ได้แก่ โรงพยาบาลราชบุรี โรงพยาบาลเจ้าพระยายมราช โรงพยาบาลบางแพะ โรงพยาบาลสมเด็จพระพุทธเลิศหล้า

- งานกำหนดราคากลาง งานจ้างปรับปรุงระบบปรับอากาศและระบายอากาศสำหรับห้องทันตกรรมปลอดเชื้อ ณ โรงพยาบาลราชบุรี

- ตรวจรับห้อง AIIR (Airborne infection isolation room) ห้องที่รับผู้ป่วยที่ตีที่สุดคือห้องแยกเดี่ยว



3) การสำรวจ ทดสอบ ตรวจสอบ และให้คำปรึกษาด้านระบบบำบัดน้ำเสีย การกำหนดราคากลางการระบบน้ำประปา และการจัดทำรายงานการประเมินผลกระทบสิ่งแวดล้อม

☐ ผลการดำเนินงาน แยกเป็นรายการ ดังนี้

➤ งานสำรวจ ทดสอบ ตรวจสอบ และให้คำปรึกษา ระบบบำบัดน้ำเสีย ดังตารางด้านล่างนี้

ลำดับ	ชื่อสถานรับบริการ	การดำเนินงาน
1	โรงพยาบาลเจ็ดเสมียน	ตรวจสอบบ่อบำบัดน้ำเสีย
2	โรงพยาบาลนครชัยศรี	ทดสอบระบบบำบัดน้ำเสีย
3	โรงพยาบาลด่านช้าง	ตรวจสอบระบบบำบัดน้ำเสีย
4	โรงพยาบาลค่ายบุรีรัมย์ จังหวัดราชบุรี	ให้คำปรึกษาแนะนำการจัดการระบบสุขาภิบาล
รวม	4 แห่ง	

- ตรวจรับงานจ้างที่ปรึกษา การจัดทำรายงานการประเมินผลกระทบสิ่งแวดล้อม (EIA) โรงพยาบาลสมเด็จพระพุทธเลิศหล้า
- การจัดทำราคากลางและ TOR จัดทำรายงานประเมินผลกระทบสิ่งแวดล้อม ประชุมพิจารณาหลักการเข้าพื้นที่เก็บแบบสอบถามโครงการอาคารสนับสนุนบริการ เป็นอาคาร คสล 8 ชั้นและกรรมการตรวจการจ้างที่ปรึกษา ณ โรงพยาบาลมะการักษ์
- งานคณะกรรมการ การตรวจรับพัสดุงานพิจารณารายงานการวิเคราะห์ผลกระทบสิ่งแวดล้อม โครงการอาคารจัดสรรที่ดินและบริการชุมชนของ ณ โรงพยาบาลสมเด็จพระพุทธเลิศหล้า
- คณะกรรมการกำหนดราคากลางและจัดทำแบบรูปรายการงานก่อสร้างระบบประปาบาดาล โรงพยาบาลดำเนินสะดวก



4) การสำรวจ ตรวจสอบ ปรับปรุง ให้คำแนะนำด้านไฟฟ้าและระบบสื่อสาร

 ผลการดำเนินงาน มีดังนี้

ลำดับ	ชื่อสถานรับบริการ	การดำเนินงาน
1	โรงพยาบาลเจ็ดเสมียน	การสำรวจ ตรวจสอบ ปรับปรุง และให้คำแนะนำด้านไฟฟ้า และสำรวจและปรับปรุงแบบการติดตั้งระบบก๊าซทางการแพทย์
2	โรงพยาบาลโพธาราม	ให้คำปรึกษา คำแนะนำ และออกแบบการติดตั้งระบบไฟฟ้าสำรองของอาคารพิเศษ 5 ชั้น
3	โรงพยาบาลหนองหญ้าปล้อง	ตรวจสอบหม้อแปลงไฟฟ้า
4	โรงพยาบาลบ้านคา	ตรวจสอบระบบสื่อสาร
5	โรงพยาบาลสมเด็จพระปิยมหาราชรมณียเขต	สำรวจระบบไฟฟ้าที่ชำรุดภายในโรงพยาบาล
6	ศูนย์อนามัยที่ 5	ตรวจสอบเครื่องกำเนิดไฟฟ้า
รวม	6 แห่ง	

5) การสำรวจ ตรวจสอบ ปรับปรุง กำหนดราคากลาง และประเมินราคาการปรับปรุงงานก่อสร้าง

 ผลการดำเนินงาน มีดังนี้

ลำดับ	ชื่อสถานรับบริการ	การดำเนินงาน
1	ศูนย์อนามัยที่ 5	สำรวจ ออกแบบและประมาณราคาปรับปรุงหอผู้ป่วยสามัญ
2	โรงพยาบาลดำเนินสะดวก	ออกแบบปรุงหน่วยงานอุบัติเหตุ-ฉุกเฉิน
3	สำนักงานป้องกันควบคุมโรคที่ 5 ราชบุรี	ร่วมจัดทำร่างแผนปรับอาคารสถานที่และภูมิทัศน์ของหน่วยงาน สำรวจและประมาณราคากลางในการดำเนินการก่อสร้างรั้วบริเวณรอบสำนักงาน ประเมินราคาความเสียหายของสิ่งก่อสร้าง และจัดทำร่างขอบเขตของงานจ้างก่อสร้างรั้ว คสล.
4	ศูนย์สุขภาพจิตที่ 5	จัดทำแบบรูปรายการงานก่อสร้างและราคากลาง ท้องถิ่น และสำรวจ ออกแบบและประมาณราคาซ่อมแซมห้องน้ำฟิตเนส
5	โรงพยาบาลบ้านคา	สำรวจอาคารเพื่อซ่อมแซม
6	โรงพยาบาลพหลพลพยุหเสนา	1.จัดทำรูปรายการงานก่อสร้าง 2.กำหนดร่างขอบเขตของงานและกำหนดราคากลางโครงการพัฒนาศักยภาพระบบบริการสุขภาพรองรับสถานการณ์แพร่ระบาดของโรคติดเชื้อไวรัสโคโรนา 2019 ของหน่วยงานภูมิภาค

7	โรงพยาบาลเจ็ดเสมียน	สำรวจออกแบบการจราจร
8	โรงพยาบาลบ่อพลอย	1.ออกแบบปรับปรุงห้องตรวจทางเดินหายใจที่ 2. ตรวจสอบอาคารตึกอำนวยการ
รวม	8 แห่ง	



6) งานสนับสนุนด้านวิชาการ งานตอบโต้ภาวะฉุกเฉินฯ และงานอื่นๆ

❑ ผลการดำเนินงานสนับสนุนด้านวิชาการ และงานอื่นๆ มีดังนี้

1. วิทยากรบรรยายการดูแลระบบไฟฟ้า-ประปาในองค์กร ณ วิทยาลัยพยาบาล ราชบุรี
2. คณะกรรมการตรวจประเมินมาตรฐาน 9 ด้าน
3. คณะทำงานพิจารณาการขอรับใบอนุญาตประกอบกิจการเพื่อสุขภาพ (กิจการการดูแลผู้สูงอายุ หรือผู้มีภาวะพึ่งพิง
4. ตรวจสอบ ซ่อมแซม ปรับปรุง ระบบผลิตน้ำประปา ในพื้นที่สุขศาลาพระราชทานฯ บ้านปิล็อคคี และ ซ่อมแซมอุปกรณ์พลังงานแสงอาทิตย์ ณ ศูนย์การเรียนรู้ ตชด.หลวงประกอบนิติสารและท่านผู้หญิงถวิล
5. สำรวจและเตรียมความพร้อมรับสถานการณ์ประเมินผลกระทบที่เกิดขึ้นจากเหตุอุทกภัย โรงพยาบาลในเขตจังหวัดเพชรบุรี
6. สนับสนุนงานโครงการจัดหาวัสดุอุปกรณ์สนับสนุนการปฏิบัติงานของ อสม. ในการเฝ้าระวังโรคติดเชื้อไวรัสโคโรนา 2019 (COVID-2019) ในชุมชน

7) งานก่อสร้างอาคารพักพยาบาล (24 ห้อง 12 ครอบครั้ว)

☐ การดำเนินงานด้านอำนวยการก่อสร้าง ดังนี้

ชื่อโครงการ : โครงการก่อสร้างอาคารพักพยาบาล 24 ครอบครั้ว (12 ครอบครั้ว)

เจ้าของโครงการ : ศูนย์สนับสนุนบริการสุขภาพที่ 5
จังหวัดราชบุรี

ที่ตั้งโครงการ : ศูนย์สนับสนุนบริการสุขภาพที่ 5 ถนน
ยุติธรรม ตำบลหน้าเมือง จังหวัดราชบุรี

สัญญาเลขที่ : 4/2564 ลงวันที่ 12 มกราคม 2564

เริ่มสัญญา : 13 มกราคม 2564

สิ้นสุดสัญญา : 7 มกราคม 2565

ระยะเวลาโครงการ : 360 วัน

จำนวนงวดตามสัญญา : 8 งวด

ราคาค่างานก่อสร้าง : 8,889,000.00 บาท

ผู้รับจ้าง : บริษัท ศิวกรไทย คอนสตรัคชั่น จำกัด

ผลการดำเนินงาน :

1) งานวิศวกรรมโครงสร้าง (เสาเข็ม,ฐานราก,คาน,พื้น,
ชั้นหลังคา,งานค.ส.ล., ฯลฯ)

✓ ดำเนินการแล้ว 33.33 %

2) งานสถาปัตยกรรม (งานกัน-แบ่งพื้นที่ใช้สอย,งานติดตั้ง
บานประตู-หน้าต่าง, ฯลฯ)

✓ ดำเนินการแล้ว 14.98%

3. งานวิศวกรรมระบบต่างๆ (งานติดตั้งระบบต่างๆ,งาน
สุขาภิบาล, ฯลฯ)

✓ ดำเนินการแล้ว 6.99 %

4. งานตกแต่ง (งานม้วนทนต์,กรุภัณฑ์,ป้ายชื่อ, ฯลฯ)
ดำเนินการแล้ว

✓ ยังไม่ได้ดำเนินการ

ผู้รับผิดชอบโครงการฯ: นายภัทร์ธินันท์ พันธุ์เขตกรรม
ตำแหน่ง นายช่างโยธาปฏิบัติงาน



8) การกำหนดคุณลักษณะ และการตรวจรับด้านมาตรฐานอาคารและสภาพแวดล้อม ดังตาราง ด้านล่างนี้

ลำดับ	ชื่อสถานรับบริการ	การดำเนินงาน
1	โรงพยาบาลพลพลพยุหเสนา	1. ตรวจรับพัสดุปรับปรุงระบบปรับอากาศและระบายอากาศสำหรับห้องทันตกรรม TYPE B 2. ตรวจรับพัสดุปรับปรุงหอผู้ป่วยเพื่อรองรับผู้ป่วยติดเชื้อโควิด-19 แบบห้องแยกการติดเชื้อทางอากาศสำหรับแบบหอพักผู้ป่วยพิเศษมีห้องน้ำ 3. ตรวจรับพัสดุปรับปรุงหอผู้ป่วยเพื่อรองรับผู้ป่วยติดเชื้อโควิด-19 ชนิดมีระบบกรองอากาศปรับปรุงหอผู้ป่วยสามัญ 4. ตรวจรับพัสดุงานจ้างปรับปรุงหอพักผู้ป่วยงานจ้างปรับปรุงระบบปรับอากาศและระบายอากาศสำหรับห้องทันตกรรมปลอดเชื้อ แบบเลขที่ ก44
2	โรงพยาบาลบ้านคา	ตรวจรับรถยนต์พยาบาล
3	โรงพยาบาลดำเนินสะดวก	ตรวจรับงานก่อสร้างระบบประปาบาดาล
4	โรงพยาบาลบางแพ	1. ตรวจรับ เครื่องช่วยหายใจ 2. พิจารณาผลการประกวดราคาจัดซื้อครุภัณฑ์ยานพาหนะและขนส่ง
5	โรงพยาบาลปากท่อ	ตรวจรับเครื่อง x-ray
6	โรงพยาบาลสมเด็จพระยุพราชจอมบึง	1. ตรวจรับพัสดุงานก่อสร้างอาคารผู้ป่วยนอก 3 ชั้น 2. ตรวจรับรถพยาบาลพร้อมอุปกรณ์ช่วยชีวิตขั้นสูงฯ 3. ตรวจรับโครงการก่อสร้างฯ 4. ตรวจรับหม้อแปลงไฟฟ้าไม่ต่ำกว่า 500 กิโลวัตต์
7	ศูนย์สนับสนุนบริการสุขภาพที่ 5	1. ตรวจรับงานก่อสร้างบ้านพัก 12 ครอบครัว 2. พิจารณาผลงาน
8	วิทยาลัยพยาบาลบรมราชชนนี ราชบุรี	ตรวจรับพัสดุ การจัดจ้างปรับปรุงระบบป้องกันฟ้าผ่า/ติดตั้งตู้เมนไฟฟ้าพร้อมอุปกรณ์
9	โรงพยาบาลวัดเพลง	ตรวจรับรถยนต์พยาบาล
10	โรงพยาบาลโพธาราม	กรรมการตรวจรับโครงการก่อสร้างฯ
11	วิทยาลัยพยาบาลจักรีรัช	ตรวจการจ้างซ่อมลิฟท์
12	โรงพยาบาลพระจอมเกล้า	1. คณะกรรมการกำหนดราคากลางงานจ้างปรับปรุงพื้นที่กันซึมผนังอาคาร 9 ชั้น
13	สำนักงานป้องกันควบคุมโรคที่ 5	ตรวจรับพัสดุสำหรับจ้างปรับปรุงห้องปฏิบัติงาน SAT (Situation Awareness Team)

8) การกำหนดคุณลักษณะ และการตรวจรับด้านมาตรฐานอาคารและสภาพแวดล้อม (ต่อ)

ลำดับ	ชื่อสถานรับบริการ	การดำเนินงาน
14	โรงพยาบาลบ้านลาด	กำหนดคุณลักษณะติดตั้งระบบก๊าซทางการแพทย์(OXYGEN PIPELINE) อาคารผู้ป่วยใน 30 เตียง)
15	โรงพยาบาลเจ็ดเสมียน	พิจารณาผลการประกวดราคาอิเล็กทรอนิกส์ซื้อรถพยาบาล พร้อมอุปกรณ์ช่วยชีวิตขั้นสูง(มาตรฐานความปลอดภัย 10 G)
รวม	16 หน่วยงาน	

8) การสนับสนุนการจัดตั้งโรงพยาบาลสนาม

- ❑ ผลการดำเนินงาน การสนับสนุนโรงพยาบาลสนามในการรองรับผู้ป่วยโรคติดเชื้อไวรัสโคโรนา (2019)

ในเขตสุขภาพที่ 5 มีดังนี้

1. สำรวจพื้นที่โรงพยาบาลสนามที่ตลาดกุ้ง โรงพยาบาลสนามที่ตลาดกุ้ง จังหวัดสมุทรสาคร
2. สำรวจพื้นที่เพื่อจัดทำโรงพยาบาลสนาม พร้อมกับสาธารณสุขจังหวัดสมุทรสาคร
3. ลงพื้นที่ตรวจความคืบหน้าในการเตรียมความพร้อมรับ ” ศูนย์ห่วงใยคนสาครแห่งที่ 6 ” วัดสุทธิวาตวราราม (วัดช่องลม) ตำบลท่าฉลอม จังหวัดสมุทรสาคร และ ” ศูนย์ห่วงใยคนสาครแห่งที่ 7 ” อบต.ท่าทราย
4. ตรวจประเมินสถานกักกันในกิจการกอล์ฟ ณ จังหวัดกาญจนบุรีจังหวัดสมุทรสาคร และจังหวัดนครปฐม
5. ตรวจสอบระบบระบายอากาศหอผู้ป่วย



3. ด้านวิชาการและมาตรฐานระบบบริการสุขภาพ

การขับเคลื่อนนโยบายยุทธศาสตร์การดำเนินงานของกรม และประสานกับเขตบริการสุขภาพ จัดทำแผนปฏิบัติการ ค่าของงบประมาณประจำปี ควบคุม กำกับ ประเมินรายงานผลการปฏิบัติงาน นิเทศ ติดตามงานการคุ้มครองผู้บริโภคด้านระบบบริการสุขภาพ และสุขภาพภาคประชาชน ศึกษาพัฒนาองค์ความรู้ และวิจัยสนับสนุนนโยบายพิเศษ บริหารจัดการเทคโนโลยีสารสนเทศและการสื่อสาร

การดำเนินงาน ด้านวิชาการและมาตรฐานระบบบริการสุขภาพ ได้แก่

1. การดำเนินงานส่งเสริมมาตรฐานระบบบริการสุขภาพ 9
2. การดำเนินงานด้านศูนย์เครื่องมือแพทย์
3. การดำเนินงานด้านพัฒนาห้องปฏิบัติการทดสอบเครื่องมือวัดทางการแพทย์
4. การดำเนินงานกำหนดคุณลักษณะ
5. การจัดการองค์ความรู้ (KM)

1. การดำเนินงาน การดำเนินงานส่งเสริมมาตรฐานระบบบริการสุขภาพ แบ่งเป็นกิจกรรม ดังนี้

- 1) การส่งเสริม สนับสนุน และพัฒนาศักยภาพเครือข่ายในการขับเคลื่อนมาตรฐานระบบบริการสุขภาพจัดทำหนังสือแจ้งแนวทางการประเมินให้กับสถานพยาบาลภาครัฐที่อยู่ในกลุ่มเป้าหมายในพื้นที่ที่รับผิดชอบทราบกำหนดช่องทางในการให้คำปรึกษา เรื่องเกณฑ์และแนวทางการประเมิน ให้กับสถานพยาบาลภาครัฐ 79 แห่ง ในพื้นที่รับผิดชอบ
- 2) ร่วมดำเนินการส่งเสริมโดยผ่านระบบเทคโนโลยีสารสนเทศ (Facebook Live) ชี้แจงถ่ายทอดองค์ความรู้ส่งเสริมสนับสนุน ตามมาตรฐานระบบบริการสุขภาพ ในพื้นที่รับผิดชอบ
- 3) ดำเนินการแจ้งสถานพยาบาลภาครัฐที่อยู่ในกลุ่มเป้าหมายในพื้นที่ที่รับผิดชอบ ให้ทำการประเมินตนเอง (Self Assessment : Before - After) โดยการจัดทำหนังสือและผ่านกรู๊ปไลน์ มาตรฐานของเขตสุขภาพที่ 5
- 4) ลงพื้นที่ส่งเสริมมาตรฐานระบบบริการสุขภาพ จำนวน 3 แห่ง ได้แก่ รพ.หนองปรือ รพ.เลาขวัญ และโรงพยาบาลค่ายสุรสีห์
- 5) การจัดประชุมคณะทำงานส่งเสริมมาตรฐานระบบบริการสุขภาพ เขตสุขภาพที่ 5
- 6) วิเคราะห์สรุปผล ความเสี่ยง ปัญหาอุปสรรคของสถานพยาบาลภาครัฐ กลุ่มเป้าหมายในพื้นที่ที่รับผิดชอบพร้อมข้อเสนอแนะแนวทางในการพัฒนา
- 7) ส่งผลการดำเนินงาน การจัดลำดับความเสี่ยง ปัญหาอุปสรรคของสถานพยาบาลภาครัฐ กลุ่มเป้าหมายในพื้นที่ที่รับผิดชอบพร้อมข้อเสนอแนะแนวทางในการพัฒนา

☐ ผลการดำเนินงานการส่งเสริมมาตรฐานระบบบริการสุขภาพ มีดังนี้

- 1) สรุปผลการประเมินตนเอง รายงานการประเมินมาตรฐานระบบบริการสุขภาพในพื้นที่ความรับผิดชอบเขตสุขภาพที่ 5
 - กลุ่มเป้าหมาย จำนวน 79 แห่ง
 - ✓ ผลการดำเนินงาน จำนวน 69 แห่ง คิดเป็นร้อยละ 87.34

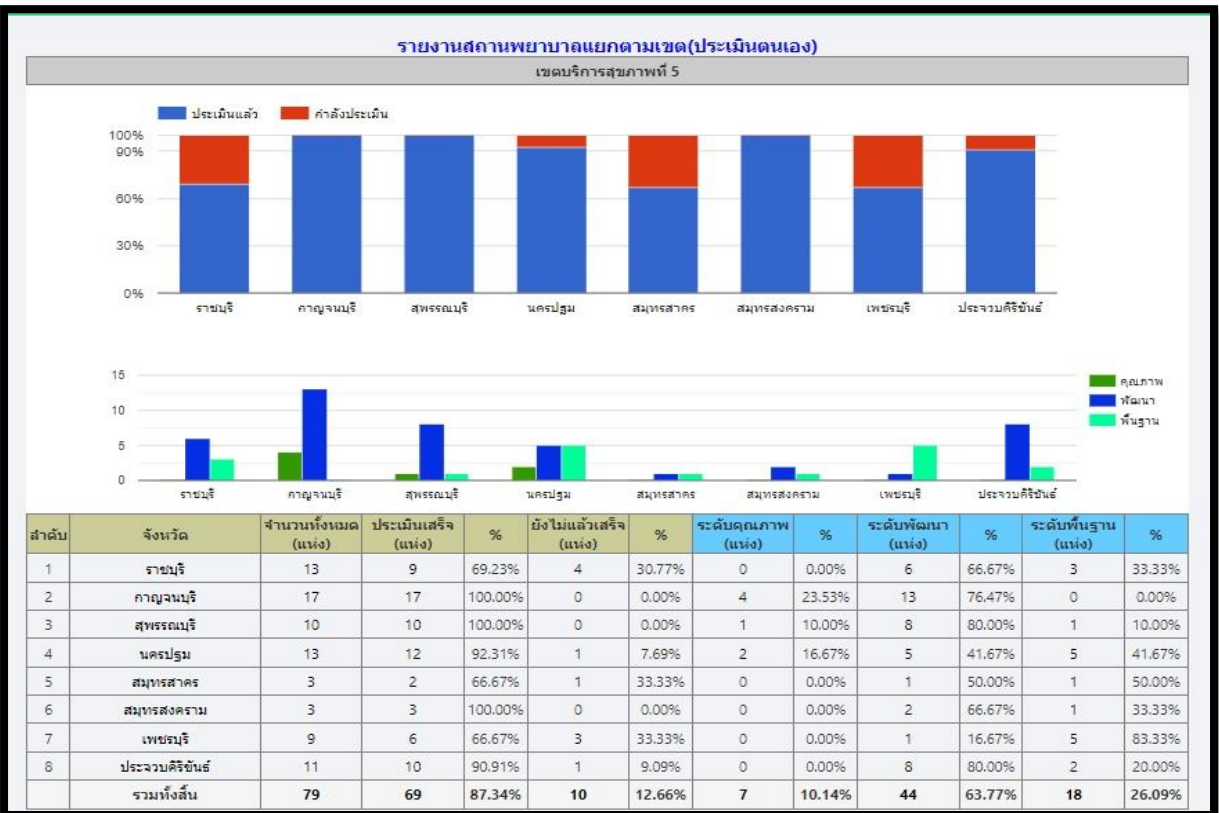
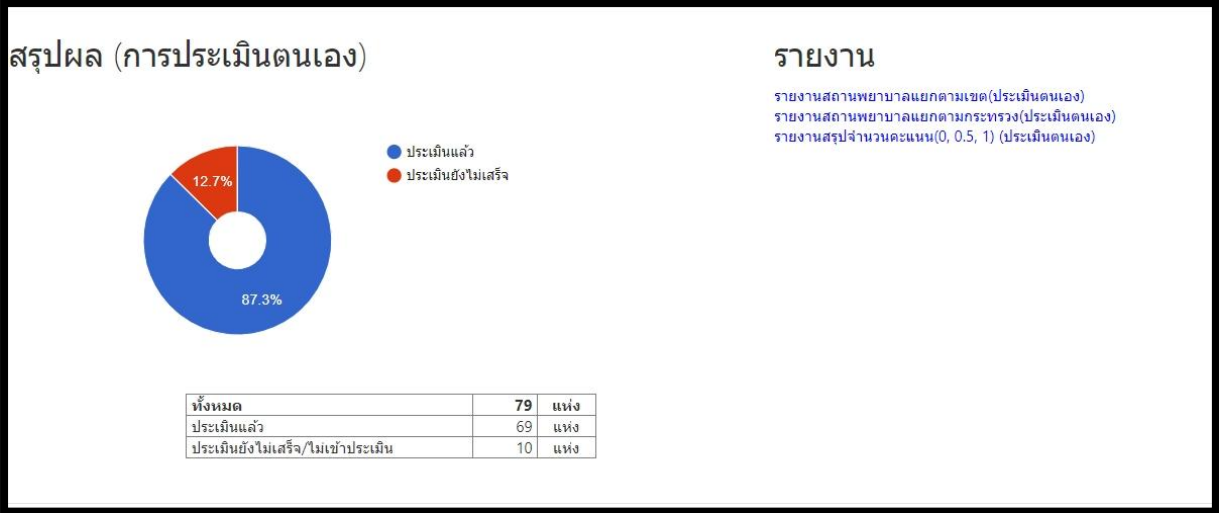

2) วิเคราะห์สรุปผล ความเสี่ยง ปัญหาอุปสรรคของสถานพยาบาลภาครัฐ กลุ่มเป้าหมายในพื้นที่
ที่รับผิดชอบพร้อมข้อเสนอแนะแนวทางในการพัฒนา ประกอบด้วย 9 ด้านดังนี้

ด้านที่ 1 การบริหารจัดการ

ประเด็น/กิจกรรมย่อย	ความเสี่ยง	ปัญหาอุปสรรค	ข้อเสนอแนะ/แนวทางในการพัฒนา
1.การประกาศนโยบายของสถานพยาบาล	1.นโยบายไม่ครอบคลุมตามระบบบริการสุขภาพ 9 ด้าน	1.สถานพยาบาลขาดความเข้าใจ 2.การเปลี่ยนผู้รับผิดชอบงาน	1.ให้สถานพยาบาลดำเนินการปรับเนื้อหาของนโยบาย และประกาศลงในเว็บไซต์ ของ รพ . พร้อมแจ้งในวาระการประชุมของสถานพยาบาลต่อไป 2. การจัดทำทุกครั้งที่มีการปรับเปลี่ยนผู้รับผิดชอบงานให้มีการจัดทำบันทึกเพื่อส่งมอบงาน
2. การดำเนินงานการจัดการคุณภาพ	โรงพยาบาลไม่ผ่านในระดับพื้นฐานขึ้นไป	เจ้าหน้าที่ผู้รับผิดชอบไม่เข้าใจเกณฑ์การประเมินอย่างแท้จริง	1. การส่งเสริมในระดับพื้นที่โดยคณะทำงานผู้รับผิดชอบงานโดยตรง 2. รพ. สามารถทำหนังสือร้องขอเพื่อให้เข้าดำเนินการส่งเสริมมาตรฐานได้
3. การประเมินความพึงพอใจของสถานพยาบาลต่อผู้รับบริการ	โรงพยาบาลพัฒนาตอบสนองต่อผู้รับบริการไม่ตรงจุด	1. ผู้รับผิดชอบขาดการวิเคราะห์/อภิปรายผล 2. การดำเนินงานไม่ต่อเนื่อง เนื่องจากเปลี่ยนแปลงผู้รับผิดชอบ	1. จัดทำแบบประเมินความพึงพอใจต่อผู้รับบริการให้ครอบคลุม 2. มีการติดตามการประเมินความพึงพอใจตลอดทั้งปี 3. วิเคราะห์ สรุปผลการดำเนินงานให้ครอบคลุม 4. จัดทำงานรายงานผลความพึงพอใจ เสนอผู้บริหารทราบ

4. ไม่มีการกำหนดแผนงานแต่มีกิจกรรมที่แสดงถึงการมีส่วนร่วมของชุมชน หรือผู้รับบริการ หรือญาติ หรือผู้มีส่วนได้ส่วนเสียในการบริการ	ประชาชน กลุ่มเป้าหมายไม่สามารถเข้าร่วมได้ทุกคน	1.ประชาชนไม่มีสมารถโทร 2. การประชาสัมพันธ์ไม่ครอบคลุม	1.ประกาศในบอร์ดกิจกรรมโรงพยาบาลล่วงหน้า 30 วันก่อนจัดกิจกรรม 2. ทำหนังสือถึงหน่วยงานที่เกี่ยวข้อง เพื่อขอความร่วมมือในการประชาสัมพันธ์ในระดับหมู่บ้านต่อไป
---	--	--	---

ด้านที่ 2 ด้านการบริการสุขภาพ

ประเด็น/กิจกรรมย่อย	ความเสี่ยง	ปัญหาอุปสรรค	ข้อเสนอแนะ/แนวทางในการพัฒนา
อุปกรณ์ในแต่ละแผนกไม่ครบถ้วนตามที่กำหนด	-หากเกิดเหตุฉุกเฉินจะไม่สามารถใช้งานได้ทันเวลา	-อุปกรณ์ที่ต้องจัดให้มีในแต่ละแผนกยังมีไม่ครบถ้วนตามที่มาตรฐานกำหนด	-จัดทำแผนการจัดซื้อหรือจัดให้มีอุปกรณ์ให้ครบตามที่มาตรฐานกำหนด

ด้านที่ 3 ด้านอาคาร สถานที่ และสิ่งแวดล้อม

ประเด็น/กิจกรรมย่อย	ความเสี่ยง	ปัญหาอุปสรรค	ข้อเสนอแนะ/แนวทางในการพัฒนา
การตรวจสอบอาคารตามที่กฎหมายกำหนด	ผู้ที่อยู่อาศัยหรือผู้ใช้สอยพื้นที่ภายในอาคารไม่มีความปลอดภัย	โรงพยาบาลยังขาดความเข้าใจในรายละเอียดการดำเนินงานให้เป็นไปตามกฎหมายดังกล่าว	1. โรงพยาบาลควรดำเนินการวางแผนการตรวจสอบอาคาร และอุปกรณ์ประกอบของอาคาร ประจำปี (ติดต่อ กรมโยธาธิการและผังเมือง) 2. ศึกษาทำความเข้าใจกฎหมายที่เกี่ยวข้องอย่างถ่องแท้ หรือสอบถามผู้มีความรู้ด้านกฎหมาย

ด้านที่ 4 ด้านสิ่งแวดล้อม

ประเด็น/กิจกรรมย่อย	ความเสี่ยง	ปัญหาอุปสรรค	ข้อเสนอแนะ/แนวทางในการพัฒนา
1. การจัดทำเอกสารกำกับเครื่องจักรและอุปกรณ์ประกอบระบบบำบัดน้ำเสียทุกเครื่อง (ขนาด ชนิด อายุการใช้งานวิธีการใช้งาน ประวัติการซ่อม)	1.ไม่สามารถจัดทำ Checklist (ตรวจสอบการใช้งาน) ได้ 2. ไม่สามารถจัดทำเอกสารคุณสมบัติของเครื่องจักรได้	โรงพยาบาลมีการใช้งานอุปกรณ์เป็นเวลานานซึ่งไม่มีการจดบันทึกตั้งแต่เริ่มใช้งาน	จัดทำเอกสารกำกับเครื่องจักรและอุปกรณ์ชิ้นใหม่
2. แผนและการดำเนินการระบบการดูแลรักษาถังพักน้ำหรือถังสำรองน้ำ อย่างน้อยปีละ 1 ครั้ง	การจัดทำแผนการบำรุงรักษาไม่ครอบคลุมทุกกระบวนการ	โรงพยาบาลขาดความเข้าใจในการจัดการแผนการบำรุงรักษา	โรงพยาบาลปรับปรุงแผนการบำรุงให้ครอบคลุมในการบำรุงรักษาครั้งต่อไป
3. การกำหนดมาตรการ และวิธีการป้องกันการควบคุมมลพิษทางเสียง เช่น ห้องเครื่อง ห้องอัดอากาศ พื้นที่ก่อสร้าง เป็นต้น	การจัดทำมาตรการ และวิธีการป้องกันการควบคุมมลพิษทางเสียงไม่ครอบคลุม	โรงพยาบาลขาดความเข้าใจในการจัดการแผนการควบคุมมลพิษทางเสียง	โรงพยาบาลปรับปรุงแผนการควบคุมเสียงให้ครอบคลุมในมาตรการของโรงพยาบาล



ด้านที่ 5 ด้านความปลอดภัย

ประเด็น/กิจกรรมย่อย	ความเสี่ยง	ปัญหาอุปสรรค	ข้อเสนอแนะ/แนวทางในการพัฒนา
1.การตรวจสอบอุปกรณ์ด้านความปลอดภัย	ไม่สามารถตรวจสอบการใช้งานอุปกรณ์แบบ Real-time ได้เนื่องจากขาดเอกสารที่แสดงการตรวจเช็คทุกครั้งที่มีการใช้งาน	1.สถานพยาบาลขาดความเข้าใจ 2.การเปลี่ยนผู้รับผิดชอบงาน	2.การจัดทำทุกครั้งที่มีการปรับเปลี่ยนผู้รับผิดชอบงานให้มีการจัดทำบันทึกเพื่อส่งมอบงาน
2.แผนผังบริเวณแบบแปลน	1.ไม่มีแผนผังบริเวณแบบแปลน 2.แบบแปลนไม่เป็นปัจจุบันเนื่องจากขาดการเพิ่มในส่วน of รายการที่มีการติดตั้งแก้ไขเพิ่มเติม ลงแบบแปลน	1.สถานพยาบาลขาดการเพิ่มเติมในรายการที่มีการแก้ไขติดตั้งเพิ่มเติม 2.การเปลี่ยนผู้รับผิดชอบงาน	1.จัดให้มีแบบแปลน แผนผัง และมีการแก้ไขเพิ่มรายการที่มีการเพิ่มเติม หรือติดตั้ง ลงไปในแบบแปลน ให้เป็นปัจจุบัน

ด้านที่ 6 ด้านเครื่องมืออุปกรณ์ทางการแพทย์และสาธารณสุข

ประเด็น/กิจกรรมย่อย	ความเสี่ยง	ปัญหาอุปสรรค	ข้อเสนอแนะ/แนวทางในการพัฒนา
การจัดทำเอกสารกำกับเครื่องมืออุปกรณ์ทางการแพทย์และสาธารณสุข ประกอบไปด้วยการทดสอบ/สอบเทียบฯและบำรุงรักษา	ไม่สามารถการตรวจสอบการใช้งานแบบ Real-time ได้	โรงพยาบาลมีการใช้งานเครื่องมืออุปกรณ์ทางการแพทย์และการทดสอบ/สอบเทียบฯและบำรุงรักษาเป็นเวลานานซึ่งไม่มีการจดบันทึกตั้งแต่เริ่มใช้งาน	จัดทำเอกสารการใช้งาน/การดูแลบำรุงรักษาและการทดสอบ/สอบเทียบเครื่องมือแพทย์โดยการการเก็บประวัติไว้เพื่อประโยชน์ในการใช้งานต่อไป

การจัดทำแผนและการดำเนินการระบบการดูแลรักษาทดสอบ/สอบเทียบฯ และบำรุงรักษา อย่างน้อยปีละ 1 ครั้ง	ไม่สามารถทบทวนข้อมูลการดูแลรักษาเครื่องมือบางชนิดได้	โรงพยาบาลขาดความเข้าใจในการจัดการทดสอบ/สอบเทียบฯ และบำรุงรักษา	โรงพยาบาลปรับปรุงแผนการบำรุงให้ครอบคลุมในการทดสอบ/สอบเทียบฯ และบำรุงรักษาครั้งต่อไป
---	--	--	---

ด้านที่ 7 ด้านระบบสนับสนุนบริการที่สำคัญ

ประเด็น/กิจกรรมย่อย	ความเสี่ยง	ปัญหาอุปสรรค	ข้อเสนอแนะ/แนวทางในการพัฒนา
1.ระบบสำรองสื่อสารระบบเก่าบางที่ยังไม่พร้อมใช้งานและมีไม่ครบมีการยกเลิกใช้และผู้ดูแลบำรุงรักษาไม่มี	ขาดความเสถียรภาพในการสำรองระบบใช้งานในเหตุภัยพิบัติต่างๆในกรณีฉุกเฉินเมื่อคืนข่ายที่ใช้งานปกติล่ม	ขาดการดูแลบำรุงรักษาและเครื่องสำรองไม่มีผู้รับผิดชอบอย่างถาวรไปไหนไม่ได้	ควรจัดให้มีแผนดูแลรักษาระบบสำรองต่างๆให้พร้อมใช้งานตลอดโดยมีผู้ดูแลอย่างต่อเนื่อง
2.ระเบียบในการจัดเดินสายสัญญาณสื่อสารการจัดผังภายในบริเวณโรงพยาบาล	เกิดความเสียหายในระบบสื่อสารภายในโรงพยาบาลในกรณีไฟสัญญาณเกิดความชำรุดบกพร่องลัดวงจร	เนื่องจากมีความเก่าและบริเวณพื้นที่เข้าถึงลำบากไม่มีผู้ดูแลรักษาอย่างทั่วถึง	ควรมีการตรวจสอบเช็คระบบสายสัญญาณให้ใหม่และทำผังให้เป็นระเบียบเพื่อป้องกันความเสียหายในอนาคต



ด้านที่ 8 ด้านสุขศึกษาและพฤติกรรมสุขภาพ

ประเด็น/กิจกรรมย่อย	ความเสี่ยง	ปัญหาอุปสรรค	ข้อเสนอแนะ/แนวทางในการพัฒนา
1. พฤติกรรมสุขภาพ	การประเมินผล HL,HB ที่ยังไม่ครอบคลุม	<p>-ปัญหาพฤติกรรมสุขภาพของประชาชนในพื้นที่</p> <p>-ขาดการทำวิจัยในกิจกรรมปรับเปลี่ยนพฤติกรรมสุขภาพในกลุ่มผู้ป่วย NCDs</p> <p>-ผู้ป่วยที่มารับบริการในคลินิกต่าง ๆ เช่นคลินิกโรคเรื้อรัง ไม่สามารถทำกิจกรรมกลุ่มให้ความรู้เนื่องจากผลกระทบจาก COVID-19</p>	<p>-ประชาชนช่วงอายุ 35 ปีขึ้นไป ได้รับการคัดกรองโรคเบาหวานและโรคความดันโลหิต</p> <p>-จัดทำโครงการปรับเปลี่ยนพฤติกรรมสำหรับกลุ่มโรคที่พบบ่อยในพื้นที่</p> <p>วางแผนให้มีการดำเนินการวิจัยในงานประจำ R2R</p> <p>-ให้คำปรึกษารายบุคคลในรายที่มีปัญหา โดยใช้หลัก Social Distancing</p> <p>- สร้างช่องทางให้ความรู้ความเข้าใจให้แก่ผู้รับบริการ</p>
2. การดำเนินงานสุขศึกษาในชุมชน	การออกแบบกิจกรรมสุขศึกษาและ การจัดกิจกรรมสุขศึกษาไม่สามารถดำเนินงานได้ตามแผนงาน/โครงการ	สถานการณ์การระบาดของโรค COVID-19 ทำให้ไม่สามารถ ดำเนินกิจกรรมสุขศึกษาในชุมชนได้ตามแผนงาน/โครงการ	ปรับเปลี่ยนรูปแบบกิจกรรมการดำเนินงาน ในรูปแบบออนไลน์ ให้สามารถดำเนินงานได้ ในช่วงการระบาดของโรค COVID-19

ด้านที่ 9 ด้านการรักษาความมั่นคงปลอดภัยไซเบอร์

ประเด็น/กิจกรรมย่อย	ความเสี่ยง	ปัญหาอุปสรรค	ข้อเสนอแนะ/แนวทางในการพัฒนา
โครงสร้างและบทบาทระบบเทคโนโลยีสารสนเทศ	ไม่มีการกำหนดมาตรฐานด้านเทคโนโลยีสารสนเทศต่าง ๆ ที่จำเป็นสอดคล้องกับมาตรฐานของประเทศเพื่อความปลอดภัยขององค์กรเองและให้สอดคล้องกับยุคของ IT Governance	เจ้าหน้าที่ไม่มีความรู้ด้านมาตรฐานด้านต่างของไอทีเช่น ISO/IEC 27001 ISO/IEC17799	ให้มีผู้ตรวจสอบสารสนเทศภายนอกที่มี ความชำนาญและมี ความเป็นกลางในการตรวจสอบ ส่งเสริมเจ้าหน้าที่ให้ศึกษาถึงมาตรฐานสากลทางด้านการรักษาความปลอดภัยระบบสารสนเทศ
การจัดการความเสี่ยงในระบบเทคโนโลยีสารสนเทศ	-ไม่มีการติดตาม ประเมินผลการดำเนินการจัดการความเสี่ยง และวิเคราะห์ผลการประเมิน จัดทำเป็นรายงาน -ไม่มีการนำผลการประเมินการดำเนินการจัดการความเสี่ยงมาปรับแผนการจัดการความเสี่ยงให้ดีขึ้น	-ไม่มีเจ้าหน้าที่ที่มีความรู้ความเข้าใจในด้านการตรวจติดตาม ตามแผนความเสี่ยง -ไม่มีการประชุมเพื่อนำผลการตรวจติดตามมาปรับปรุงแผนความเสี่ยง	-จัดการฝึกอบรมเจ้าหน้าที่ให้เข้าใจถึงความเสี่ยงที่จะเกิดขึ้นและมอบหมายหน้าที่ให้เป็นกิจจะลักษณะ -ให้มีการจัดประชุมคณะกรรมการหรือทีมงานด้านไอที
การจัดการความมั่นคงปลอดภัยในระบบเทคโนโลยีสารสนเทศ	ไม่มีการประชาสัมพันธ์นโยบายและระเบียบปฏิบัติให้บุคลากรทุกคนได้รับทราบระบบเครือข่ายและระบบคอมพิวเตอร์อาจจะถูกโจมตีจากการโจมตีรูปแบบใหม่ได้	การโจมตีมีเปลี่ยนแปลงรูปแบบอยู่ตลอดเวลาซึ่งต้องใช้ระยะเวลาในการเรียนรู้	จัดการส่งเจ้าเข้ารับการฝึกอบรมเพื่อรับรู้วิธีการแก้ไขความเสี่ยงที่เกิดขึ้นใหม่
การจัดการความมั่นคงปลอดภัยในระบบเทคโนโลยีสารสนเทศ	-มีการดำเนินการไม่เป็นไปตามแผนเพิ่มสมรรถนะและศักยภาพ (Hardware , software , network) และ ไม่มีการประเมิน วิเคราะห์ผลการดำเนินการตามแผน	ไม่สามารถทำตามแผนได้เนื่องจากงบประมาณจำกัดและมีการเปลี่ยนแปลงเทคโนโลยีตลอดเวลา	จัดการวิเคราะห์และทำแผนให้ เป็นไปตามงบประมาณและความต้องการขั้นพื้นฐาน

การจัดการห้อง Data Center	ระบบป้องกันอัคคีภัย ไม่ครบถ้วน ระบบตรวจจับควัน ระบบเตือนภัย เครื่องดับเพลิงและระบบดับเพลิงอัตโนมัติ	ไม่มีระบบดับเพลิงระบบอัตโนมัติ และระบบเตือนภัยแบบออนไลน์	ติดตั้งเครื่องดับเพลิงชนิดอัตโนมัติ แบบติดตั้งเพดาน ชนิดผงเคมีแห้ง หรือ ชนิดสารสะอาด (Halotron I) ซึ่งราคาไม่แพง และหาระบบเตือนภัยแบบออนไลน์เองจะได้แจ้งเหตุได้ตลอดเวลา
---------------------------	---	--	---

❑ ปัญหาอุปสรรค

1. ในระบบ HS4 ไม่สามารถดูข้อมูลการประเมินตนเองในส่วนของคะแนนประเมินที่ผ่านมาส่วนย่อยแต่ละด้านไม่สามารถค้นดูได้ (ตั้งแต่ปี 2561-2563)
2. โรงพยาบาลไม่สามารถดำเนินการแนบไฟล์เอกสารได้ทันตามระยะเวลาที่กำหนด
3. สถานการณ์การแพร่ระบาดของโรคไวรัสโคโรนา (Covid-19) ส่งผลให้เจ้าหน้าที่ในโรงพยาบาลต้องไปสนับสนุนงานดังกล่าว จึงทำให้หลายโรงพยาบาลประสบปัญหาด้านเจ้าหน้าที่ในการจัดทำมาตรฐานระบบบริการสุขภาพ
4. รพ.บางแห่งที่เป็น รพ.เฉพาะด้าน ไม่ได้ทำมาตรฐานในด้านที่ 8 สุขศึกษา รพ.จำเป็นต้องใส่คะแนนการประเมิน 0 ทุกข้อ ซึ่งในระบบ HS4 ระบบไม่สามารถบันทึกผลได้ (กรณี รพ.ตุลาการเฉลิมพระเกียรติ)



2. การดำเนินงานด้านศูนย์เครื่องมือแพทย์

☐ ผลการดำเนินงาน ดังนี้

- 1) จัดอบรมส่งเสริมการจัดตั้งศูนย์เครื่องมือแพทย์ในโรงพยาบาลให้เจ้าหน้าที่โรงพยาบาล เขตสุขภาพที่ 5 จำนวน 66 แห่ง ผ่านระบบออนไลน์
- 2) ดำเนินการให้โรงพยาบาลประเมินความพร้อมการจัดตั้งศูนย์เครื่องมือแพทย์

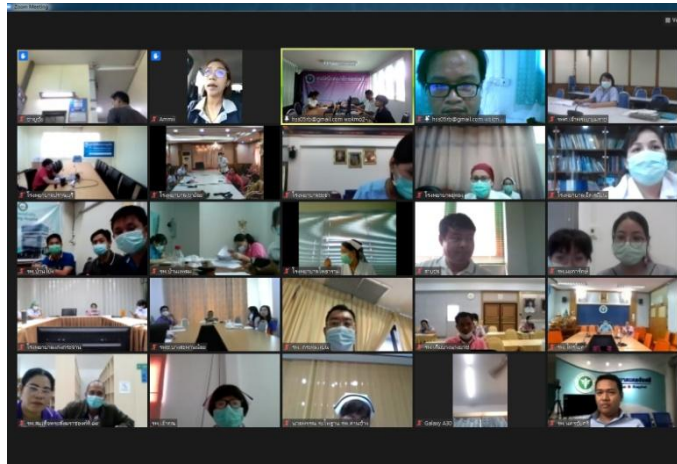

3. การดำเนินด้านพัฒนาห้องปฏิบัติการทดสอบเครื่องมือวัดทางการแพทย์

☐ ผลการดำเนินงาน ดังนี้

- 1) คู่มือวิธีการทดสอบเครื่องสอบเทียบเครื่องสอบเทียบทางไฟฟ้า
- 2) คู่มือวิธีการสอบเทียบ Digital Thermometer
ห้องปฏิบัติการทดสอบ)
- 3) คู่มือปฏิบัติงานการคำนวณค่าความไม่แน่นอนของการวัด
เครื่องสอบเทียบทางไฟฟ้า
- 4) คู่มือการทดสอบเครื่องวัดอุณหภูมิแบบไม่สัมผัส

ตัวอย่างคู่มือ

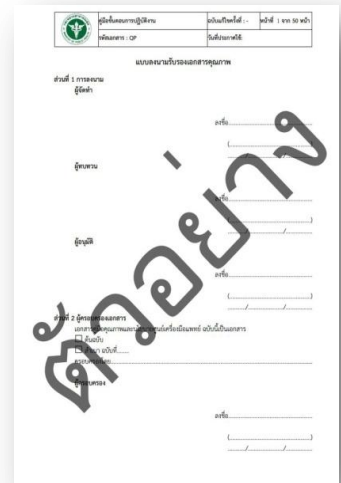
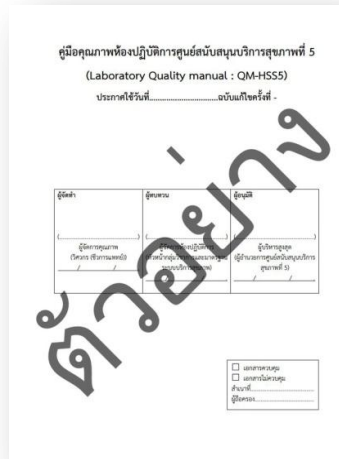
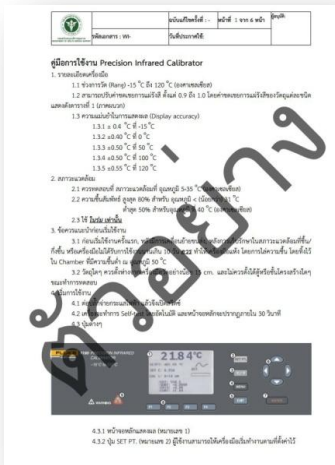

4. การกำหนดคุณลักษณะ ประจำปีงบประมาณ พ.ศ.2564 ดังตารางด้านล่างนี้

การกำหนดคุณลักษณะหรือสเปค ให้กับสถานบริการสุขภาพภาครัฐ ดำเนินการ ออกสเปค รายละเอียด งบประมาณราคากลาง การตรวจรับ เปิดซอง เพื่อสนับสนุนให้โรงพยาบาลที่ต้องการนั้น โดยในปีงบประมาณ พ.ศ. 2564 ได้ดำเนินการทั้งสิ้น 42 รายการ เป็นจำนวนเงิน 55,037,900 บาท

ลำดับ	รายการ	งบประมาณ(บาท)	หน่วยงาน
1	เครื่องพิมพ์ ink	6,300	ศบส.5
2	เครื่องสร้างอุณหภูมิสำหรับสอบเทียบอุณหภูมิ	450,000	ศบส.5
3	เครื่องวัดคุณภาพแสงคอมไฟฟ้ตัด	200,000	ศบส.5
4	เครื่องวัดระยะด้วยเลเซอร์พร้อมขาตั้ง	17,000	ศบส.5
5	เครื่องกำเนิดสัญญาณชีพ SPO2	120,000	ศบส.5
6	ห้อง Clean Room เตรียมยา	4,500,000	รพ.พระจอมเกล้า
7	รพพยาบาล	2,000,000	รพ.บางแพ
8	รถกระบะ 1 คัน ดับเบิลแคป (ดีเซล)	854,000	รพ.บางแพ
9	รพพยาบาล10G	2,500,000	รพ.ปากท่อ

10	รถพยาบาล	2,000,000	รพ.วัดเพลง
11	เครื่องตรวจจวียวะภายใน ด้วยคลื่นเสียงความถี่สูง ชนิดสี่ชนิด 2 หัว	930,000	รพ.วัดเพลง
12	เปลี่ยนสลิง-เมนชีฟ ลิฟท์อาคาร200ปี	273,000	รพ.พระจอมเกล้า
13	รถพยาบาลโครงสร้างปลอดภัยเคลือบสารต้านจุลชีพขนาดกลาง	2,430,000	รพ.บ้านคา
14	รถพยาบาล10G	2,500,000	รพ.ตำรวจสามพราน
15	รถพยาบาล	2,000,000	รพ.บ้านคา
16	รถยนต์กระบะบรรทุกขนาด 1 คัน single-cab	715,000	รพ.บ้านคา
17	เครื่องตรวจจวียวะภายใน ด้วยคลื่นเสียงความถี่สูง ชนิดสี่ชนิด 2 หัว	930,000	รพ.ปากท่อ
18	ระบบน้ำหล่อเย็น Chiller อาคาร200ปี-รพ.พระจอมเกล้า	3,500,000	รพ.พระจอมเกล้า
19	รถกระบะ 1 คัน ดับเบิ้ลแคป (ดีเซล)	722,000	รพ.สต.เขาแร้ง
20	รถพยาบาล	2,500,000	รพ.ห้วยพลู
21	รถตรวจการณ์ขับ 4 ล้อ ดีเซล	1,570,000	สคร.5
22	เครื่องอบผ้า 100 ปอนด์	250,000	รพ.หนองหญ้าปล้อง
23	เครื่องเอกซเรย์ขนาดไม่น้อยกว่า 300 mAs แบบเคลื่อนที่	1,300,000	รพ.ปากท่อ
24	รถพยาบาล10G	2,500,000	รพ.พระจอมเกล้า
25	รถพยาบาล10G	2,500,000	รพ.บ่อพลอย
26	รถพยาบาล10G	2,500,000	รพ.เจ็ดเสมียน
27	รถพยาบาล10G	2,500,000	รพ.วัดเพลง

28	รถพยาบาล10G	2,500,000	รพร.จอมบึง
29	เครื่องเอกซเรย์ขนาดไม่น้อยกว่า 300 mAs แบบเคลื่อนที่	1,300,000	รพ.บางแพ
30	เครื่องช่วยหายใจชนิดควบคุมด้วยปริมาตรและความดันเคลื่อนย้ายได้	450,000	รพ.บางแพ
31	เครื่องติดตามการทำงานของหัวใจและสัญญาณชีพอัตโนมัติ	150,000	รพ.บางแพ
32	เครื่องส่องตรวจทางเดินหายใจระบบวีดิทัศน์	100,000	รพ.บางแพ
33	เครื่องควบคุมการให้สารละลายทางหลอดเลือดดำ	55,000	รพ.บางแพ
34	เครื่องวัดออกซิเจนในเลือดชนิดพกพา	70,000	รพ.บางแพ
35	เครื่องให้ออกซิเจนอัตราการไหลสูง	250,000	รพ.บางแพ
36	เครื่องเอกซเรย์ขนาดไม่น้อยกว่า 300 mAs แบบเคลื่อนที่	1,300,000	รพ.บางแพ
37	เครื่องรับสัญญาณภาพระบบ DR พร้อม PAC server	2,000,000	รพ.บางแพ
38	Solar Roof 10kW	500,000	สสอ.เมือง จ.ราชบุรี
39	รถกระบะ 1 คัน ดับเบิ้ลแคป (ดีเซล) พร้อมหลังคา	886,400	สสอ.เมือง จ.ราชบุรี
40	รถกระบะ 1 คัน ดับเบิ้ลแคป (ดีเซล) พร้อมหลังคา	886,400	สสอ.เมือง จ.ราชบุรี
41	รถกระบะ 1 คัน ดับเบิ้ลแคป (ดีเซล) พร้อมหลังคา	886,400	สสอ.เมือง จ.ราชบุรี
42	รถกระบะ 1 คัน ดับเบิ้ลแคป (ดีเซล) พร้อมหลังคา	886,400	สสอ.เมือง จ.ราชบุรี
รวม	42		55,037,900

5. การจัดการองค์ความรู้ (KM)

การรวบรวม สร้าง จัดระเบียบ แลกเปลี่ยน และประยุกต์ใช้ความรู้ในองค์กร โดยพัฒนาระบบจากข้อมูล ไปสู่ สารสนเทศ เพื่อให้เกิด ความรู้ และ ปัญญา ในที่สุด ศูนย์สนับสนุนบริการสุขภาพที่ 5 ได้เผยแพร่การจัดการองค์ความรู้ทางเว็บไซต์ของสำนักงานฯ เพื่อให้หน่วยรับบริการสามารถนำไปใช้ประโยชน์ โดยมีคู่มือต่างๆ

ลำดับ	เรื่อง
1	(ร่าง) คู่มือมาตรฐานระบบบริการสุขภาพ ปี 2563
2	คู่มือการสอบเทียบเครื่องมือแพทย์ 17 ชนิด ปี 2563
3	คู่มือ การสอบเทียบเครื่องเทอร์โมมิเตอร์วัดไข้แบบไม่สัมผัส
4	คู่มือ คุณภาพห้องปฏิบัติการด้านความดัน
5	ขั้นตอนการดำเนินงานห้องปฏิบัติการด้านความดัน
6	คู่มือคุณภาพศูนย์เครื่องมือแพทย์สำหรับโรงพยาบาล
7	ขั้นตอนการดำเนินงาน ศูนย์เครื่องมือแพทย์สำหรับโรงพยาบาล
8	ยกร่างคู่มือการดำเนินงานด้านวิศวกรรมการแพทย์
9	คู่มือการใช้มาตรฐานระบบบริการสุขภาพ
10	คู่มือการส่งเสริมกรอบมาตรฐานระบบบริการสุขภาพ
11	คู่มือการบำรุงรักษาทดสอบเครื่องมือแพทย์ความเสี่ยงสูง 10 ชนิด
12	คู่มือการทดสอบเครื่องมือแพทย์พื้นฐาน 5 กลุ่ม รวม 22 ชนิดเครื่องมือ
13	คู่มือการใช้และบำรุงรักษาออกซิเจนทางการแพทย์
14	คู่มือแนวทางมาตรฐานการตรวจสอบวิศวกรรมความปลอดภัยในโรงพยาบาล ฉบับปี 2561 เล่มที่ 1



3.ประเด็นด้านคุ้มครองผู้บริโภคด้านบริการสุขภาพ



▶ ประเด็นด้านคุ้มครองผู้บริโภคด้านระบบบริการสุขภาพ

ดำเนินการบังคับใช้กฎหมายที่อยู่ในความรับผิดชอบร่วมกับหน่วยงานที่เกี่ยวข้องในพื้นที่ ส่งเสริมสนับสนุน ควบคุม กำกับ คุณภาพมาตรฐานสถานพยาบาล และสถานประกอบการเพื่อสุขภาพในพื้นที่ตามมาตรฐาน และกฎหมายกำหนด ร่วมกับหน่วยงานที่เกี่ยวข้อง ดำเนินการเชิงรุกในพื้นที่ในเรื่องระบบการเฝ้าระวัง เตือนภัย ตามพระราชบัญญัติสถานพยาบาล พรบ.ว่าด้วยการประกอบโรคศิลปะ พรบ.สถานประกอบการเพื่อสุขภาพ และกฎหมายอื่นที่เกี่ยวข้อง ถ่ายทอดข้อมูลข่าวสาร เกี่ยวกับการดำเนินการของสถานพยาบาลที่ไม่ได้มาตรฐานเพื่อการคุ้มครอง และพิทักษ์สิทธิผู้บริโภค ศึกษา วิเคราะห์ วิจัย พัฒนา ถ่ายทอดองค์ความรู้ ร่วมประเมินผลการใช้มาตรฐาน เทคโนโลยี ด้านสถานพยาบาลและสถานประกอบการเพื่อสุขภาพในพื้นที่กับหน่วยงานที่เกี่ยวข้อง ประเมินผลและประสานการดำเนินงานเกี่ยวกับงานคุ้มครองผู้บริโภคด้านบริการสุขภาพ สถานพยาบาล สถานประกอบการเพื่อสุขภาพ จรรยาบรรณการประกอบโรคศิลปะในพื้นที่ ร่วมกับเขตบริการสุขภาพของกระทรวงสาธารณสุขและหน่วยงานอื่นที่เกี่ยวข้อง

1.โครงการส่งเสริม พัฒนา ควบคุมกำกับให้สถานพยาบาลและสถานประกอบการเพื่อสุขภาพได้มาตรฐานตามกฎหมายกำหนด ปีงบประมาณ 2564

1.1 กิจกรรมที่ 1 ลงพื้นที่เฝ้าระวัง ติดตาม และตรวจประเมินมาตรฐานสถานพยาบาลเอกชน และสถานประกอบการเพื่อสุขภาพในพื้นที่ 8 จังหวัด

□ ผลการดำเนินงาน ดังนี้

- 1) ตรวจตรวจโรงพยาบาลประจำปีร่วมกับสำนักงานสาธารณสุขจังหวัดสุพรรณบุรี 4 แห่ง ได้แก่ โรงพยาบาลศุภมิตร โรงพยาบาลพรชัย โรงพยาบาลธนบุรีอุทอง และโรงพยาบาลวิภาวดีปิยะราษฎร์
- 2) ดำเนินการตรวจโรงพยาบาลประจำปีร่วมกับสำนักงานสาธารณสุขจังหวัดราชบุรี 6 แห่ง ได้แก่ โรงพยาบาลกรุงเทพเมืองราช โรงพยาบาลมหาชัยพร้อมแพทย์ โรงพยาบาลชานคามิลโล โรงพยาบาลวัฒนเวช โรงพยาบาลหมอสงวน และ โรงพยาบาลแพทย์ประดิษฐ์
- 3) ตรวจโรงพยาบาลเปิดใหม่ คือ โรงพยาบาลท่าจีนจำกัด สำนักงานใหญ่ จังหวัดนครปฐม ดำเนินการร่วมกับกองสถานพยาบาล และการประกอบโรคศิลปะ กรมสนับสนุนบริการสุขภาพ
- 4) ดำเนินการลงพื้นที่เพื่อตรวจเฝ้าระวังสถานประกอบการเพื่อสุขภาพจังหวัดประจวบคีรีขันธ์ และจังหวัดเพชรบุรี เพื่อให้การดำเนินงานตามภารกิจดังกล่าวเป็นไปอย่างมีประสิทธิภาพอันเป็นการส่งเสริมสุขภาพประชาชนและคุ้มครองผู้บริโภคอย่างมีมาตรฐาน
- 5) ลงพื้นที่ตรวจมาตรฐานโรงพยาบาลสนาม(กรณีโรงแรมสนาม) ร่วมกับสำนักงานสาธารณสุขจังหวัดนครปฐม สำหรับผู้ติดเชื้อไวรัสโคโรนา 2019 เป็นการชั่วคราว



1.2 กิจกรรมที่ 2 ประชุมส่งเสริมการดำเนินงานในกิจการการดูแลผู้สูงอายุหรือผู้มีภาวะพึ่งพิงเขตสุขภาพที่ 5

❑ ผลการดำเนินงาน ดังนี้

1) ดำเนินการจัดประชุมส่งเสริมการดำเนินงานในกิจการการดูแลผู้สูงอายุหรือผู้มีภาวะพึ่งพิง ในเขตสุขภาพที่ 5 ให้กับผู้ประกอบการ ผู้ดำเนินการและผู้ดูแล กิจการการดูแลผู้สูงอายุหรือผู้มีภาวะพึ่งพิง ส่งเสริมการดำเนินงานในกิจการการดูแลผู้สูงอายุหรือผู้มีภาวะพึ่งพิง ในเขตสุขภาพที่ 5 ให้เป็นไปตามที่กฎหมายกำหนด เพื่อให้สอดคล้องกับนโยบายการควบคุมการระบาดของโรคติดเชื้อไวรัสโคโรนาและงบประมาณที่มีอย่างจำกัด โดยการแบ่งการจัดประชุมเป็น 2 กลุ่ม ดังนี้

1. กลุ่มที่ 1 ประชุม ณ ห้องประชุมศูนย์สนับสนุนบริการสุขภาพ ดังตารางด้านล่างนี้

ภาคเอกชน	ภาคเอกชนในรูปแบบมูลนิธิไม่แสวงหาผลกำไร	ภาครัฐ
1. บ้านพักผู้สูงอายุกตัญญู	1. ศูนย์ดูแลผู้สูงอายุบ้านลุงสนิท	ศูนย์พัฒนาคุณภาพชีวิตและส่งเสริมอาชีพผู้สูงอายุ(ศพอส.) เทศบาลตำบลบ้านฆ้อง
2. บ้านเตือนใจเนอร์สซิ่งโฮม	2. บ้านพักผู้สูงอายุเบธานี	
3. ศรีสกุลโฮมแคร์		
4. บริษัทสุนันทาเนอร์สซิ่งโฮมจำกัด		
5. บ้านปิ่นสุข		
6. ศูนย์ดูแลผู้สูงอายุเนอร์ซิ่งโฮม		
7. บ้านอิมรัก		

2. กลุ่มที่ 2 ประชุมผ่านระบบ Zoom Video conference ตามกลุ่มเป้าหมายที่กำหนดไว้ดำเนินการได้ร้อยละ 100

➤ สรุปแบบประเมินความพึงพอใจภาพรวม ดังตารางด้านล่างนี้

หัวข้อที่ประเมิน	ร้อยละ	ระดับความพึงพอใจ
1. ด้านการบรรยาย	35.7	พึงพอใจมากที่สุด
2. ด้านการวิทยากร	57.14	พึงพอใจมาก
3. ด้านห้องประชุม	38.77	พึงพอใจมากที่สุด

□ ประโยชน์ที่ผู้เข้าร่วมการประชุมได้รับ

1. ได้รับความรู้ในการดำเนินงานในกิจการการดูแลผู้สูงอายุหรือผู้มีภาวะพึ่งพิงให้มีคุณภาพมาตรฐานตามที่กฎหมายกำหนด

2. ได้สร้างภาคีเครือข่ายในกิจการการดูแลผู้สูงอายุหรือผู้มีภาวะพึ่งพิง ในเขตสุขภาพที่ 5

□ ปัญหาอุปสรรคและข้อเสนอแนะ

1. มูลนิธิไม่ได้รับการสนับสนุนเรื่องงบประมาณเท่าที่ควร เดิมเคยมีงบประมาณจาก พม. สนับสนุน แต่ปัจจุบันไม่มีงบสนับสนุน ต้องการให้ภาครัฐเข้ามาสนับสนุน

2. กิจการการดูแลผู้สูงอายุ ในภาคเอกชน มีการถูกทอดทิ้ง ต้องการให้รัฐเข้ามาช่วยสนับสนุน

3. ผู้ดูแล ในมูลนิธิ เกือบทั้งหมดเป็นชาวบ้านที่ไม่ได้เรียนจบหลักสูตรตามที่กรมสนับสนุนกำหนด

4. ในกิจการการดูแลผู้สูงอายุ มีผู้ดูแลที่อยู่ในสายวิชาชีพ หลักสูตรผู้ช่วยเหลือคนไข้ ไม่ได้จบหลักสูตร 420 ชั่วโมง จะมีการช่วยเหลืออย่างไร

5. เจ้าหน้าที่ จบหลักสูตรผู้ช่วยเหลือคนไข้แต่มีประสบการณ์ในการทำงานมากกว่า 20 ปี จะมีแนวทางช่วยเหลืออย่างไร



1.3 กิจกรรมที่ 3 ส่งเสริม สนับสนุนการดำเนินงาน สถานประกอบการการดูแลผู้สูงอายุหรือผู้มีภาวะพึ่งพิง ในเขตสุขภาพที่ 5

วัตถุประสงค์

1. เพื่อช่วยเหลือ ดูแล ส่งเสริมและฟื้นฟูสุขภาพให้แก่ผู้สูงอายุหรือผู้มีภาวะพึ่งพิง ตามที่กฎหมายกำหนด

2. เพื่อส่งเสริม ฝึกระวัง ควบคุมกำกับสถานประกอบการการดูแลผู้สูงอายุหรือผู้มีภาวะพึ่งพิง ให้มีมาตรฐานตามที่กฎหมายกำหนด

3. เพื่อพัฒนาความรู้และส่งเสริมประชาสัมพันธ์ให้ประชาชนได้เลือกใช้สถานประกอบการการดูแลผู้สูงอายุหรือผู้มีภาวะพึ่งพิงที่ได้มาตรฐานตามกฎหมายกำหนด

4. เพื่อสร้างภาคีเครือข่ายในการดำเนินงานคุ้มครองผู้บริโภคด้าน สถานประกอบการการดูแลผู้สูงอายุหรือผู้มีภาวะพึ่งพิง



1.3.1 การส่งเสริม สนับสนุนการดำเนินงาน สถานประกอบการการดูแลผู้สูงอายุหรือผู้มีภาวะพึ่งพิง ในเขตสุขภาพที่ 5 ประกอบด้วย 2 กิจกรรมย่อย ดังนี้

1) การประชุมคณะกรรมการดำเนินงานอนุญาตการขึ้นทะเบียนกิจการการดูแลผู้สูงอายุหรือผู้มีภาวะพึ่งพิง ร่วมกับสำนักงานสาธารณสุข

☐ ผลการดำเนินงาน

➤ กิจการการดูแลผู้สูงอายุหรือผู้มีภาวะพึ่งพิง ในเขตสุขภาพที่ 5 ผ่านการอนุมัติและได้รับอนุญาต ประกอบกิจการการดูแลผู้สูงอายุหรือผู้มีภาวะพึ่งพิงทั้งสิ้น 29 กิจการฯ ดังตารางรายชื่อ ด้านล่างนี้

ลำดับ	ชื่อสถานประกอบการ	วัน/เดือน/ปี ได้รับอนุญาต	จังหวัด
1	กนกกาญจน์โฮมแคร์ การดูแลผู้สูงอายุหรือผู้มีภาวะพึ่งพิง	2-ก.ย.-64	ราชบุรี
2	บ้านพักผู้สูงอายุ เบธานี ศูนย์ดูแลผู้สูงอายุหรือผู้มีภาวะพึ่งพิง	2-ก.ย.-64	
3	ชนารักษ์ เนอร์สซิ่งโฮม การดูแลผู้สูงอายุหรือผู้มีภาวะพึ่งพิง	2-ก.ย.-64	
4	บ้านเตือนใจเนอร์สซิ่งโฮม สาขา 3 การดูแลผู้สูงอายุหรือผู้มีภาวะพึ่งพิง	2-ก.ย.-64	
5	บ้านเตือนใจเนอร์สซิ่งโฮม สาขา 1 การดูแลผู้สูงอายุหรือผู้มีภาวะพึ่งพิง	2-ก.ย.-64	
6	บ้านเตือนใจเนอร์สซิ่งโฮม สาขา 2 การดูแลผู้สูงอายุหรือผู้มีภาวะพึ่งพิง	2-ก.ย.-64	
7	บ้านปนสุข การดูแลผู้สูงอายุหรือผู้มีภาวะพึ่งพิง	2-ก.ย.-64	
8	เนอร์สซิ่งแคร์ โพธาราม	29-ก.ย.-64	
9	ศูนย์ดูแลผู้สูงอายุนานพฤษกรมเย็น การดูแลผู้สูงอายุหรือผู้มีภาวะพึ่งพิง	3-ก.ย.-64	นครปฐม
10	โนเบล เนอร์สซิ่งโฮม ศูนย์ดูแลผู้สูงอายุหรือผู้มีภาวะพึ่งพิง	3-ก.ย.-64	

11	ศาลายาเนออสซิ่งโฮม (บานแสนสุข) การดูแล ผู้สูงอายุหรือผู้มีภาวะพึ่งพิง	3-ก.ย.-64	นครปฐม	
12	บ้านปูบ้านยา การดูแลผู้สูงอายุหรือผู้มีภาวะ พึ่งพิง	3-ก.ย.-64		
13	บ้านเปรมสิริ เนออสซิ่งโฮม ศูนย์ดูแลผู้สูงอายุ หรือผู้มีภาวะพึ่งพิง	3-ก.ย.-64		
14	บ้านแทนคุณ การดูแลผู้สูงอายุหรือผู้มีภาวะ พึ่งพิง	2-ก.ย.-64		
15	บ้านปnrักเนออสซิ่งโฮม ศูนย์ดูแลผู้สูงอายุ หรือผู้มีภาวะพึ่งพิง	2-ก.ย.-64		
16	ไบบอนโฮมแคร์ การดูแลผู้สูงอายุหรือผู้มี ภาวะพึ่งพิง	2-ก.ย.-64		
17	บ้านริมสวน เนออสซิ่งโฮม การดูแลผู้สูงอายุ หรือผู้มีภาวะพึ่งพิง	2-ก.ย.-64		
18	ศูนย์ดูแลผู้สูงอายุบ้านไกรรัก การดูแลผู้ สูงอายุหรือผู้มีภาวะพึ่งพิง	2-ก.ย.-64		
19	บ้านลลิสสา สาขาศาลายา	1-ก.ย.-64		
20	บ้านแสงตะวัน สาขา 1	30-ก.ย.-64		
21	บ้านแสงตะวัน สาขา 2	30-ก.ย.-64		
22	ใจใส เนออสซิ่งโฮม	29-ก.ย.-64		
23	ศูนย์ดูแลผู้สูงอายุหรือผู้มีภาวะพึ่งพิงรดาญา เนออสซิ่งโฮม	13-ก.ค.-64		สุพรรณบุรี
24	ดรีมเฮ้า เนออสซิ่งโฮม	30-ก.ย.-64		
25	กาญจนบุรีเนออส ซิ่งแคร์ (สาขา 2) การดูแล	12-ก.ค.-64	กาญจนบุรี	

	ผู้สูงอายุหรือผู้มีภาวะพึ่งพิง		
26	กาญจนบุรีเนออส ซิ่งแคร์ (สาขา 1)	2-ก.ย.-64	
27	อัมพวา เนออสซิ่งโฮม	29 ก.ย 64	สมุทรสงคราม
28	บ้านมาดี	1-ต.ค.-64	เพชรบุรี
29	เลิศศิริ เนออสซิ่งโฮม ศูนย์ดูแลผู้สูงอายุหรือผู้มีภาวะพึ่งพิง	3-ก.ย.-64	ประจวบคีรีขันธ์
รวม	29 แห่ง		7 จังหวัด



1.3.2 ลงพื้นที่ส่งเสริม สนับสนุนการดำเนินงาน สถานประกอบการการดูแลผู้สูงอายุหรือผู้มีภาวะพึ่งพิง ในเขตสุขภาพที่ 5

เพื่อให้การดำเนินงานตามภารกิจดังกล่าวเป็นไปอย่างมีประสิทธิภาพอันเป็นการส่งเสริมสุขภาพประชาชนและคุ้มครองผู้บริโภคและสามารถดำเนินการได้อย่างมีมาตรฐานกลุ่มคุ้มครองผู้บริโภคด้านบริการสุขภาพ

❑ ผลการดำเนินงาน

1) ดำเนินการลงพื้นที่อัมพวา เนอร์สซิ่งโฮม และ ศูนย์ดูแลผู้สูงอายุหรือผู้มีภาวะพึ่งพิงรดาญาเนอร์สซิ่งโฮม

2) ลงพื้นที่ตรวจเยี่ยมการดำเนินงาน กิจกรรมการดูแลผู้สูงอายุหรือผู้มีภาวะพึ่งพิง ณ จังหวัดสมุทรสงคราม สุพรรณบุรีกาญจนบุรี นครปฐมและราชบุรี จำนวน 18 แห่ง

3) ประชุมตรวจประเมินมาตรฐานกิจการการดูแลผู้สูงอายุหรือผู้มีภาวะพึ่งพิง ผ่านระบบออนไลน์ 66 แห่ง

4) ดำเนินการประชุมเชิงปฏิบัติการแนวทางการขึ้นทะเบียนกิจการการดูแลผู้สูงอายุหรือผู้มีภาวะพึ่งพิงผ่านระบบออนไลน์ ผู้เข้าร่วมประชุมประกอบด้วยผู้ประกอบการกิจการการดูแลผู้สูงอายุหรือผู้มีภาวะพึ่งพิงในเขตสุขภาพที่ 5 จำนวน 63 แห่ง ผู้เข้าร่วมประชุมในระบบ 104 คน สำนักงานสาธารณสุขจังหวัดในเขตสุขภาพที่ 5 จำนวน 8 จังหวัดเจ้าหน้าที่ศูนย์สนับสนุนบริการสุขภาพที่ 5 จำนวน 16 คน ทั้งนี้ได้รับความร่วมมือจากหน่วยงานที่เกี่ยวข้องสนับสนุนวิทยากรทั้งภาครัฐ 1 ท่าน ภาคเอกชน 1 ท่าน เพื่อเพื่อสร้างความเข้าใจและส่งเสริมการดำเนินงานในกิจการการดูแลผู้สูงอายุหรือผู้มีภาวะพึ่งพิงในเขตสุขภาพที่ 5 ให้มีประสิทธิภาพและเป็นไปตามที่กฎหมายกำหนด

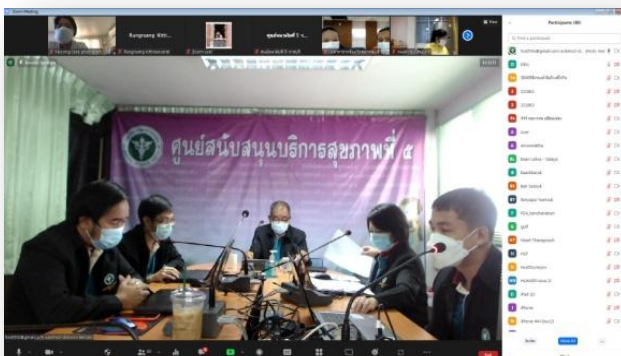

➤ แผนภูมิสรุปผลการดำเนินงานสถานประกอบการกิจการการดูแลผู้สูงอายุหรือผู้มีภาวะพึ่งพิง ในเขตสุขภาพที่ 5

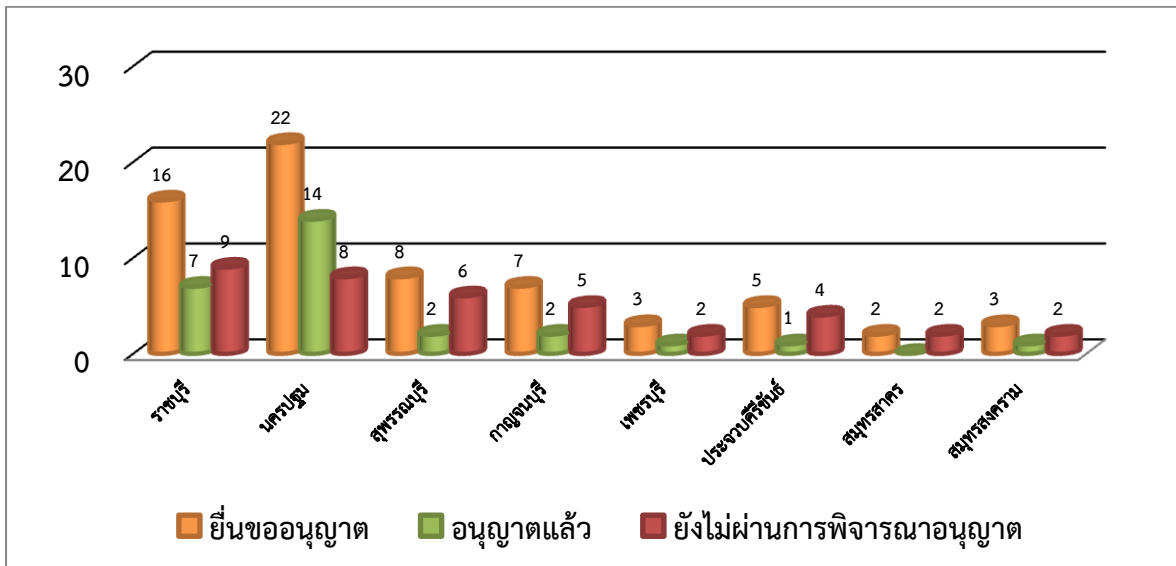

จากตารางแผนภูมิ สถานประกอบการประกอบกิจการการดูแลผู้สูงอายุหรือผู้มีภาวะพึ่งพิง ในเขตสุขภาพที่ 5 ดำเนินการยื่นขออนุญาต จำนวน 66 แห่ง ได้รับการพิจารณาอนุญาต จำนวน 29 แห่ง และยังไม่ผ่านการพิจารณาอนุญาต จำนวน 37 แห่ง

❑ ปัญหาอุปสรรคและข้อเสนอแนะด้านสถานประกอบการผู้สูงอายุ

- 1) กิจการการดูแลผู้สูงอายุหรือผู้มีภาวะพึ่งพิง ในเขตสุขภาพที่ 5 มีปัญหาที่ยังไม่มีผู้ดำเนินการที่ผ่านการรับรองจากกรมสนับสนุนบริการสุขภาพ
- 2) แก้ไข – สนับสนุนให้เรียนหลักสูตรผู้ดำเนินการ 130 ชั่วโมง และสอบผู้ดำเนินการ
- 3) กระตุ้นให้สายวิชาชีพ ติดตามและรอสอบผู้ดำเนินการ
- 4) กิจการการดูแลผู้สูงอายุหรือผู้มีภาวะพึ่งพิง ในเขตสุขภาพที่ 5 มีปัญหาที่ยังไม่มีผู้ให้บริการที่ผ่านการรับรองจากกรมสนับสนุนบริการสุขภาพ
แก้ไข – สนับสนุนให้เรียนหลักสูตรผู้ดูแล 420 ชั่วโมงในโรงเรียนที่ผ่านการรับรองจากกรมสนับสนุนบริการสุขภาพ
- 5) ให้พยาบาลวิชาชีพขึ้นทะเบียนเป็นผู้ให้บริการ
- 6) กิจการการดูแลผู้สูงอายุหรือผู้มีภาวะพึ่งพิง ในเขตสุขภาพที่ 5 มีปัญหาไม่ผ่านมาตรฐานด้านสถานที่ ความปลอดภัย และการให้บริการ ให้ปรับปรุงและมีแผนพัฒนาตามระยะเวลาที่เหมาะสมตามสถานการณ์โควิด

2. การจัดการเรื่องร้องเรียน มีจำนวน 3 เรื่อง ดังนี้

- 1) ตรวจสอบระบบการให้บริการสถานพยาบาล กรุงเทพมหานคร จังหวัดนครปฐม
 - 2) ให้ตรวจสอบการให้บริการ กาญจนบุรีเนอร์สซิ่งแคร์ (บริษัท แฮปคอร์ป จำกัด) จังหวัดกาญจนบุรี
 - 3) ร้านนวดเปิดให้บริการในช่วงสถานการณ์โควิด 19 ร้านนวด รดา นวดเพื่อสุขภาพ จังหวัดสมุทรสาคร
- ทั้งนี้ ได้ดำเนินการจัดการข้อร้องเรียนทั้ง 3 เรื่องนี้ ยุติแล้ว โดยดำเนินการร่วมกับสาธารณสุขจังหวัด

ภาพการดำเนินงานด้านคุ้มครองผู้บริโภคด้านบริการสุขภาพ



3. ผลการดำเนินงานตามตัวชี้วัด ดังนี้

1) ร้อยละสถานพยาบาลภาคเอกชนกลุ่มเป้าหมายผ่านเกณฑ์มาตรฐานตามที่กฎหมายกำหนดเกณฑ์เป้าหมาย ร้อยละ 90

ผลการดำเนินงาน : สถานพยาบาลที่ขออนุญาตตั้งใหม่ 164 แห่ง ได้รับอนุญาต 164 แห่ง คิดเป็น ร้อยละ 100

ร้อยละของสถานพยาบาลกลุ่มเสี่ยงได้รับการเฝ้าระวังตามกฎหมายเกณฑ์เป้าหมาย ร้อยละ 70

สถานพยาบาลกลุ่มเสี่ยง(ระดับความเสี่ยง2ขึ้นไป) มี14แห่งมีการเฝ้าระวัง 11 แห่ง คิดเป็น ร้อยละ 78.57

จังหวัด	ตั้งใหม่	อนุญาต	เสริมความงาม		อื่นๆ	
			เข้า	ผล	เข้า	ผล
นครปฐม	32	32	0	1	0	1
ประจวบฯ	28	28	3	1	1	2
เพชรบุรี	8	8	0	0	1	1
สมุทรสงคราม	5	5	0	0	2	3
สมุทรสาคร	30	30	3	0	0	0
สุพรรณ	19	19	0	0	2	0
กาญจนบุรี	25	25	0	0	3	2
ราชบุรี	17	117	0	0	0	0
รวม	164	264	6	2	9	9

2) ร้อยละของสถานประกอบการเพื่อสุขภาพผ่านเกณฑ์มาตรฐานตามที่กฎหมายกำหนด

ผลการดำเนินงาน : สถานประกอบการยื่นขออนุญาต 89 แห่ง ได้รับการอนุญาต 89 แห่ง คิดเป็น ร้อยละ 100
สถานประกอบการเพื่อสุขภาพได้รับการเฝ้าระวังตามที่กฎหมายกำหนด 90 แห่ง คิดเป็น ร้อยละ 100

จังหวัด	สปา	สปา	หมวดเพื่อสุขภาพ	หมวดเพื่อสุขภาพ	หมวดเพื่อความงาม	หมวดเพื่อความงาม	ผู้ให้บริการ	ผู้ให้บริการ
	ยื่นขออนุญาต	ได้รับอนุญาต	ยื่นขออนุญาต	ได้รับอนุญาต	ยื่นขออนุญาต	ได้รับอนุญาต	ยื่นขอใบอนุญาต	ได้รับการออกใบอนุญาต
1. ราชบุรี	0	0	6	6	1	1	6	6
2. กาญจนบุรี	0	0	7	7	0	0	80	80
3. นครปฐม	1	1	18	18	0	1	33	33
4. สุพรรณบุรี	0	0	10	10	1	0	18	18
5. เพชรบุรี	0	0	6	6	0	0	24	24
6. ประจวบคีรีขันธ์	1	1	30	30	0	0	76	76
7. สมุทรสาคร	0	0	6	6	0	1	33	33
8. สมุทรสงคราม	0	0	4	4	0	0	9	9
รวม	2	2	87	87	2	3	279	279

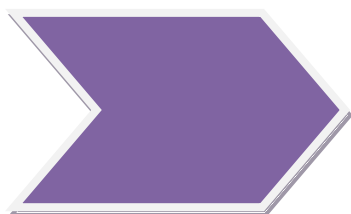

๔.โครงการพระราชดำริ/เฉลิมพระเกียรติ



โครงการส่งเสริม พัฒนา การจัดการสาธารณสุขในสุศาลาพระราชทาน และพัฒนาศักยภาพอาสาสมัครสาธารณสุขประจำหมู่บ้าน (อสม.) และเครือข่ายในการจัดการสุขภาพเขตสุขภาพที่ 5 ปีงบประมาณ 2564

✓ งบประมาณ 440,000 บาท

ศูนย์สนับสนุนบริการสุขภาพที่ ๕ ได้ดำเนินการสนองพระราชปณิธานของสมเด็จพระเทพรัตนราชสุดาฯ สยามบรมราชกุมารี จึงได้โครงการส่งเสริม พัฒนา การจัดการสาธารณสุขในสุศาลาพระราชทาน และพัฒนาศักยภาพอาสาสมัครสาธารณสุขประจำหมู่บ้าน (อสม.) และเครือข่ายในการจัดการสุขภาพเขตสุขภาพที่ ๕ ปีงบประมาณ ๒๕๖๔ โดยการส่งเสริม สนับสนุน พัฒนา ยกระดับคุณภาพการให้บริการสาธารณสุขในสุศาลาพระราชทานเพื่อรับรองคุณภาพตามเกณฑ์คุณภาพสำหรับสุศาลาพระราชทานโรงเรียนตำรวจตระเวนชายแดน และพัฒนาหมู่บ้าน/ชุมชนในพื้นที่เขตบริการของสุศาลาพระราชทานให้สามารถจัดการสุขภาพได้ตามเกณฑ์และประชาชนในพื้นที่รับผิดชอบสุศาลาพระราชทานตระหนักถึงปัญหาสุขภาพของตนเอง เข้าถึงระบบบริการสุขภาพที่มีคุณภาพ มาตรฐานตามเกณฑ์ของสุศาลาพระราชทานในเขตสุขภาพที่ 5 จำนวน 7 แห่ง ได้แก่

- 1.บ้านแพรงตะคร้อ
- 2.บ้านป่าหมาก จังหวัดประจวบคีรีขันธ์
- 3.บ้านโป่งลึก จังหวัดเพชรบุรี
- 4.บ้านที่ไต่ป่า
- 5.บ้านปิล็อกคี
6. สุศาลาพระราชทานศูนย์การเรียนตำรวจตระเวนชายแดน ท่านผู้หญิงมณีรัตน์ บุนนาค
- 7.บ้านปางสนุก จังหวัดกาญจนบุรี เป็นพื้นที่ดำเนินโครงการสุศาลาพระราชทาน

➤ **วัตถุประสงค์**

- 1) เพื่อส่งเสริม พัฒนา และยกระดับคุณภาพการให้บริการสาธารณสุขในสุศาลาพระราชทานให้มีคุณภาพตามเกณฑ์ที่กำหนด
 - 2) เพื่อส่งเสริมและพัฒนาระบบเทคโนโลยีสารสนเทศ และมาตรฐานข้อมูลผ่านเว็บไซต์สุศาลาพระราชทาน
 - 3) เพื่อส่งเสริม สนับสนุนให้ประชาชนกลุ่มเป้าหมายในพื้นที่ให้บริการสุศาลาพระราชทานเข้าถึงบริการสุขภาพจากสุศาลาเพิ่มสูงขึ้น
 - 4) เพื่อส่งเสริมและพัฒนาระบบการเรียนรู้สุขภาพผ่านเครือข่ายแบบมีส่วนร่วม
1. ข้อมูลทั่วไป และเป้าหมายการดำเนินงาน

ข้อมูลทั่วไป : สุศาลาพระราชทาน ปีงบประมาณ 2564	
 <p>เป้าหมายการดำเนินงาน</p> <p>ปีงบประมาณ 2564 เพิ่มอีก 2 แห่ง รวมพื้นที่ดำเนินงาน จำนวน 8 แห่ง</p>	<p>ประจวบฯ</p> <ul style="list-style-type: none"> ร.ร.ตชด.บ้านแพรงตะคร้อ ร.ร.ตชด.บ้านป่าหมาก
	<p>เพชรบุรี</p> <ul style="list-style-type: none"> ร.ร.ตชด.บ้านโป่งลึก ศกร.อินทรีอาสา (แห่งใหม่)
	<p>กาญจนบุรี</p> <ul style="list-style-type: none"> ร.ร.ตชด.บ้านปิล็อกคี ร.ร.ตชด.บ้านที่ไต่ป่า ร.ร.ตชด.ปางสนุก ศกร.หลวงประจวบฯ (แห่งใหม่)

2.ผลการดำเนินงาน

- 1) อบรมพัฒนาศักยภาพผู้เยี่ยมสำรวจ (Surveyor)
- 2) ประชุมคณะกรรมการอำนวยการสุศาลาพระราชทานฯ จำนวน 3 ครั้ง ผ่านการสำรวจระบบออนไลน์ Web-X
- 3) ประชุมเตรียมการจัดตั้งสุศาลาพระราชทานแห่งใหม่ ณ กองร้อย ตชด.ที่135 และลงเยี่ยมลงเยี่ยมสุศาลาพระราชทาน ศกร.ตชด.หลวงประกอบนิติสารและท่านผู้หญิงฉวีล



4) ประชุมแลกเปลี่ยนเรียนรู้ ส่งเสริม สนับสนุนการพัฒนาคุณภาพการให้บริการสาธารณสุข ณ ร.ร.ตชด.บ้านปิล็อกคี สุศาลาพระราชทานบ้านทีไ่ป่าและ บ้านปางสนุก ณ สสอ.สังขละบุรี สุศาลาบ้านแพรงตะคร้อ ณ สสอ.หัวหิน สุศาลาบ้านป่าหมาก ณ สสอ.สามร้อยยอด ทั้งนี้ เนื่องจากสถานการณ์ระบาดของไวรัสโคโรนา (โควิด 19) ไม่สามารถดำเนินการในพื้นที่สุศาลา ร.ร.ตชด.ปองลึกได้ ใช้วิธีติดต่อประสานส่งเสริม สนับสนุนการพัฒนาคุณภาพทางโทรศัพท์กับผู้รับผิดชอบระดับจังหวัด อำเภอ และสุศาลาพระราชทาน

5) ลงพื้นที่ ส่งเสริม สนับสนุนการพัฒนาคุณภาพการให้บริการสาธารณสุข โดยการทดสอบ สอบเทียบเครื่องมือทางการแพทย์ จำนวน 5 แห่ง ได้แก่ ศกร.ตชด.หลวงประกอบนิติสาร ศกร.ตชด.อินทรีอาสา ร.ร.ตชด.บ้านปิล็อกคี ร.ร.ตชด.บ้านแพรงตะคร้อ และ ร.ร.ตชด.บ้านป่าหมาก



4) ร่วมเยี่ยมสำรวจและรับรองคุณภาพการนำเยี่ยมสำรวจการพัฒนาคุณภาพการให้บริการสาธารณสุขในพื้นที่สุศาลาพระราชทาน คณะกรรมการอำนวยการสุศาลาพระราชทาน สุศาลาพระราชทาน ร.ร.ตชด.บ้านป่าหมาก ร.ร.ตชด.บ้านแพรง ตะคร้อ



ผลการดำเนินงาน (ต่อ)

6) ลงพื้นที่ ส่งเสริม สนับสนุนการพัฒนาคุณภาพการให้บริการสาธารณสุข โดยการติดตั้งอุปกรณ์ชาร์จเจอร์และอุปกรณ์ไฟฟ้าพลังงานแสงอาทิตย์ ณ ศูนย์การเรียนรู้โรงเรียนตำรวจตระเวนชายแดนหลวงประกอบนิติสารและท่านผู้หญิงถวิล

7) ลงพื้นที่ ส่งเสริม สนับสนุนการพัฒนาคุณภาพการให้บริการสาธารณสุขโดยตรวจสอบอุปกรณ์พลังงานแสงอาทิตย์ ณ ศูนย์การเรียนรู้โรงเรียนตำรวจตระเวนชายแดนหลวงประกอบนิติสารและท่านผู้หญิงถวิล

8) ลงพื้นที่ ส่งเสริม สนับสนุนการพัฒนาคุณภาพการให้บริการสาธารณสุข โดยการตรวจสอบซ่อมแซม ปรับปรุงระบบผลิตน้ำประปา ในสุขศาลา ณ สุขศาลาพระราชทานบ้านปิล็อคคี ดำเนินการ ติดตั้งถังพักน้ำสำรองขนาด 1000 ลูกบาศก์เมตร พร้อมด้วยเครื่องสูบน้ำ ติดตั้งระบบกรองน้ำประปา 3 ขั้นตอน การกรอง 3 ขั้นตอน ติดตั้งระบบ UVC เพื่อฆ่าเชื้อโรคในน้ำเป็นขั้นตอนสุดท้าย



3. ผลลัพธ์การดำเนินงาน: สุขศาลาพระราชทาน ปีงบประมาณ 2564

➤ ผลลัพธ์การดำเนินงาน

- 1) จำนวนสุขศาลาพระราชทานได้รับการส่งเสริม พัฒนา สนับสนุนการพัฒนาคุณภาพการให้บริการ สาธารณสุข จำนวน 8 แห่ง ร้อยละ 100
- 2) จำนวนสุขศาลาได้รับการทดสอบ สอบเทียบตามแผนประจำปี จำนวน 5 แห่ง ร้อยละ 62.5
- 3) จำนวนชุมชนในพื้นที่รับผิดชอบสุขศาลาได้รับการส่งเสริมและพัฒนากระบวนการเรียนรู้ด้านพัฒนา พฤติกรรมสุขภาพ จำนวน 8 แห่ง ร้อยละ 100
- 4) งานวิจัยเพื่อพัฒนาพฤติกรรมป้องกันโรคไข้มาลาเรียของประชาชนในพื้นที่รับผิดชอบ สุขศาลา พระราชทาน จำนวน 1 เรื่อง

➤ ปัญหาและอุปสรรค

- 1) สถานการณ์การแพร่ระบาดในพื้นที่เขตสุขภาพที่ 5 อยู่ในระดับแดงเข้ม ไม่สามารถดำเนินการ แผนการดำเนินงานตามที่กำหนด มีการปรับแผนการดำเนินงานอยู่ตลอดเวลา
- 2) จำนวนบุคลากรในการดำเนินงานกับปริมาณงานทำให้ไม่สามารถบริหารจัดการดำเนินตามแผนได้ อย่างมีประสิทธิภาพ
- 3) แผงโซลาร์เซลล์ ในพื้นที่สุขศาลาจำนวน 7 แห่ง ยังไม่ได้รับการดูแลบำรุงรักษา ซ่อมหรือปรับปรุง
- 4) สถานการณ์การแพร่ระบาดในพื้นที่เขตสุขภาพที่ 5 อยู่ในระดับแดงเข้ม ไม่สามารถดำเนินการ แผนการดำเนินงานตามที่กำหนด มีการปรับแผนการดำเนินงานอยู่ตลอดเวลา
- 5) จำนวนบุคลากรในการดำเนินงานกับปริมาณงานทำให้ไม่สามารถบริหารจัดการดำเนินตามแผนได้ อย่างมีประสิทธิภาพ
- 6) แผงโซลาร์เซลล์ ในพื้นที่สุขศาลาจำนวน 7 แห่ง ยังไม่ได้รับการดูแลบำรุงรักษา ซ่อมหรือปรับปรุง



5. ประเด็นด้านเพิ่มประสิทธิภาพการบริหารจัดการและพัฒนาศักยภาพบุคลากร



□ ประเด็นด้านเพิ่มประสิทธิภาพการบริหารจัดการและพัฒนาศักยภาพบุคลากร

การที่องค์กรจะไปสู่คุณภาพนั้น จำเป็นต้องพัฒนาองค์กรใน 3 มิติ การลดต้นทุน องค์กรและการจัดการ คือ หากองค์กรมีวิธีการจัดการ จัดระบบการบริหารดี ตลอดจนการบริหารด้านคุณธรรมและจริยธรรม องค์กรที่มีศักยภาพคือองค์กรที่เติบโตขึ้นเรื่อยๆ และพัฒนาตัวเองอยู่เสมอ การพัฒนาองค์กรควรมีเป้าหมายที่ชัดเจนและการปฏิบัติการเชิงกลยุทธ์ให้เกิดความสำเร็จอย่างมีประสิทธิภาพ ปัจจัยหลักเหล่านี้ และบริหารให้เกิดประสิทธิภาพสูง ประกอบด้วย

1. การบริหารจัดการองค์กร

1.1 คู่มือกระบวนการงานภารกิจหลัก และภารกิจสนับสนุน ฉบับปรับปรุงครั้งที่ 2 ของศูนย์สนับสนุนบริการสุขภาพที่ 5

1.2 แผนปฏิบัติการประจำปีงบประมาณ 2564

1.3 แผนที่ยุทธศาสตร์

1.4 แผนปฏิบัติการองค์กรสร้างสุข พ.ศ.2564

1.5 แผนปฏิบัติการเสริมสร้างคุณธรรม พ.ศ.2564

2. งานสนับสนุนบุคลากร ด้านต่าง ๆ ดังนี้

2.1 งานธุรการ ดังตารางด้านล่างนี้

ลำดับ	ผลงาน	หน่วยนับ	ปริมาณงาน ปีงบประมาณ 2564
1.	หนังสือลงรับ	ฉบับ	1,850
2.	หนังสือส่งภายนอก/ผลิตเอกสาร - กลุ่มมาตรฐานวิศวกรรมการแพทย์ - กลุ่มมาตรฐานอาคารและสภาพแวดล้อม - กลุ่มวิชาการและมาตรฐานระบบบริการสุขภาพ - กลุ่มบริหารงานทั่วไปและแผนงาน	ฉบับ	1,560
3.	ออกเลขบันทึกภายใน	ฉบับ	1,296
4.	ออกเลขคำสั่ง/ประกาศ	ฉบับ	68
5.	ตรวจสอบหนังสือหนังสือราชการและเกษียณเพื่อ เสนอผู้บังคับบัญชาตามลำดับ	ฉบับ	1,850
6.	เสนอหนังสือ - เสนอหนังสือผู้บริหาร - จัดเวียนหนังสือ/คำสั่ง ให้บุคลากรทราบ	ครั้ง	1,898

ลำดับ	ผลงาน	หน่วยนับ	ปริมาณงาน ปีงบประมาณ 2564
6(ต่อ)	การจัดประชุมประจำเดือนและประชุมอื่นๆ -แจ้งเวียนเชิญประชุมพร้อมวาระการประชุม - ติดตาม ดูแล ความเรียบร้อยในการประชุม - ดำเนินการประชุม/บันทึกรายงานการประชุม และจัดทำรายงานการประชุม		
7.	จำหน่ายของ	ฉบับ	1,560
8.	นำส่งไปรษณีย์	ครั้ง	118
9.	ออกเลข ID ในระบบ Sinfrom	ฉบับ	1,850
10.	สแกนหนังสือเข้า	ฉบับ	1,850
11.	ทดลองปฏิบัติราชการของข้าราชการบรรจุใหม่	ราย	3
12.	ควบคุมการมาปฏิบัติราชการของเจ้าหน้าที่	เดือน	12
13.	แจ้งผลการเลื่อนเงินเดือน/ค่าจ้างประจำ	ครั้ง	2
14.	จัดทำการเบิกค่าใช้จ่ายในการประชุม	ครั้ง	7
15.	จัดทำขออนุมัติเดินทางไปราชการ ผอ.	ครั้ง	45
16.	จัดทำรายงานการเดินทางไปราชการ ผอ.	ครั้ง	45
17.	สรุปรายงานผลการปฏิบัติงานภาพรวมส่งกรมฯ	ครั้ง	12
18.	สรุปรายงานวันลาของเจ้าหน้าที่ส่งกรมฯ	ครั้ง	2

2.2 การดำเนินงานด้านพัสดุ

❑ ผลการดำเนินงาน มีดังนี้

1) จัดทำรายงานผลการจัดซื้อจัดจ้างพัสดุและการใช้รถยนต์ เพื่อเป็นข้อมูลแสดงความโปร่งใสในการดำเนินงานของหน่วยงานประจำปีงบประมาณ พ.ศ. 2564 ทั้งนี้ในปีงบประมาณ พ.ศ. 2564 (ระหว่างเดือนตุลาคม 2563 – กันยายน 2564) ที่ผ่านมานางานพัสดุได้ดำเนินการจัดซื้อจัดจ้างพัสดุ และควบคุมดูแลการใช้รถยนต์ราชการ

➤ หมวดงบประมาณ ได้ดำเนินการจัดซื้อจัดจ้าง 3 ประเภท ดังนี้

- 1) ครุภัณฑ์คอมพิวเตอร์ ได้แก่ เครื่องพิมพ์แบบฉีดหมึก (Inkjet Printer) กระดาษขนาด A3
- 2) ครุภัณฑ์ไฟฟ้าและวิทยุ ได้แก่ 1) เครื่องกำเนิดสัญญาณชีพ SPO2 2) เครื่องสร้างอุณหภูมิสำหรับสอบเทียบอุณหภูมิ 3) เครื่องวัดคุณภาพแสงโคมไฟผ่าตัด 4) กล้องถ่ายภาพแฟร้งสีอินฟาเรด และ 5) เครื่องวัดระยะด้วยเลเซอร์พร้อมขาตั้ง
- 3) ที่ดินและสิ่งก่อสร้าง อาคารพักพยาบาล 24 ห้อง (12 ครอบครั้ว)

➤ หมวดงบกลางประเทศ ดำเนินการจัดซื้อจัดจ้าง จำนวน 3 ครั้ง 3 โครงการ ดังนี้

- 1) หน้ากากอนามัย (Surgical Mask)
- 2) เครื่องวัดอุณหภูมิแบบอินฟาเรด (พร้อมขาตั้ง)
- 3) แอลกอฮอล์ 75% พร้อมขวดบรรจุ (450ml.)

- 4) พรอทวัดไข้แบบดิจิตอล
- 5) อุปกรณ์ป้องกันใบหน้าและดวงตา (Face Shield)
- 6) ถุงมือยางและชุด PPE

โดยดำเนินการจัดซื้อภายใต้โครงการจัดหาวัสดุอุปกรณ์สนับสนุนการปฏิบัติงานของ อสม. ในการเฝ้าระวังโรคติดเชื้อไวรัสโคโรนา 2019 (COVID-19) ในชุมชน ศูนย์สนับสนุนบริการสุขภาพที่ 5 ปีงบประมาณ 2564 เป็นเงินทั้งสิ้น 61,911,243.- บาท

- งบดำเนินงาน ดำเนินการจัดซื้อจัดจ้างการจัดหาพัสดุ จำนวนรวม 5 รายการ ดังนี้
 - 1) ค่าใช้สอย 152 เรื่อง
 - 2) ค่าวัสดุ 93 เรื่อง
 - 3) ค่าสาธารณูปโภค 91 เรื่อง
 - 4) ค่าเช่า 12 เรื่อง
 - 5) ค่าจ้างเหมาบริการ 92 เรื่อง
- การใช้รถยนต์ จำนวนทั้งสิ้น 472 ครั้ง



3. ผลการดำเนินงานโครงการ/กิจกรรม ศูนย์สนับสนุนบริการสุขภาพที่ 5 ประกอบด้วย ศูนย์สนับสนุนบริการสุขภาพที่ 5 จำนวน 7 ประชุม พัฒนา และติดตาม กำกับการพัฒนาองค์กรคุณธรรม ในระดับหน่วยงาน เขตภูมิภาคประชุม รายละเอียดแต่ละโครงการ/กิจกรรม ดังนี้

1) ประชุมศูนย์สนับสนุนบริการสุขภาพที่ 5 ประจำเดือน

นายศรีสกุล แสงประเสริฐ ผู้อำนวยการฯ พร้อมด้วยหัวหน้ากลุ่มงานและเจ้าหน้าที่ ศูนย์สนับสนุนบริการสุขภาพที่ 5 ดำเนินการจัดการประชุมประจำเดือนครั้งที่ 1-7 ประจำปีงบประมาณ 2564 เพื่อเป็นการติดตามผลการดำเนินงาน หรือ แลกเปลี่ยนปัญหาอุปสรรค พร้อมทั้งกำหนดแนวทางในการดำเนินงานเพื่อให้บรรลุตามภารกิจขององค์กร ได้อย่างมีประสิทธิภาพ และเพื่อให้สามารถดำเนินกิจกรรมต่างๆ ที่เกี่ยวข้องกับตัวชี้วัดแผนงานโครงการไปสู่เป้าหมายที่กำหนดไว้ ผู้เข้าร่วมประชุมฯ เจ้าหน้าที่ ศบส.5 ทุกท่าน ประกอบไปด้วย

❑ ผลการดำเนินงาน

- 1) ผู้เข้าร่วมประชุมได้รับทราบผลการดำเนินงานประจำเดือนของทุกกลุ่มฝ่าย
- 2) ผู้อำนวยการให้ข้อสั่งการในการดำเนินงานในด้านต่างๆ
- 3) แลกเปลี่ยนเรียนรู้ร่วมกัน ปัญหาอุปสรรค ข้อเสนอแนะ เพื่อให้การดำเนินงานบรรลุตามเป้าหมายที่วางไว้

❑ ปัญหาอุปสรรค

- 1) การแพร่ระบาดของโรคติดเชื้อไวรัสโคโรนา 2019 ส่งผลให้ไม่สามารถดำเนินกิจกรรมบรรลุตามเป้าหมายการประชุมที่วางไว้
- 2) เจ้าหน้าที่บางคนติดภารกิจเร่งด่วนในหลายๆครั้ง ผู้เข้าร่วมประชุมฯ จึงไม่ครบ 100%



2) ประชุมเชิงปฏิบัติการการส่งเสริมคุณธรรม จริยธรรม และการยกระดับการเป็นองค์กรคุณธรรม ต้นแบบ ประจำปีงบประมาณ พ.ศ. 2564 ผ่านระบบ Zoom

การดำเนินงาน

ศูนย์สนับสนุนบริการสุขภาพที่ 5 นั้น ได้มีนโยบายพัฒนาศักยภาพของข้าราชการและบุคลากร โดยเน้นให้มีการปลูกฝังคุณธรรม จริยธรรมที่ดั่งามให้บุคลากรได้ปฏิบัติงานร่วมกันอย่างมีประสิทธิภาพทั้งในด้านความรู้ ความสามารถ และการเรียนรู้อย่างต่อเนื่อง เพื่อให้เกิดพลังขับเคลื่อนคุณธรรม จริยธรรม และจิตบริการที่มีความเอื้ออาทร โดยปลูกฝังผ่านการเรียนรู้ ในแนวทางพระราชดำริเศรษฐกิจพอเพียง (พอประมาณ มีเหตุผล มีภูมิคุ้มกันในตัวที่ดี) มีความรู้ (รอบคอบ ระมัดระวัง) มีคุณธรรม (ซื่อสัตย์สุจริต ขยันอดทน สติปัญญา แบ่งปัน)

จึงได้จัดทำโครงการ/กิจกรรมประชุมเชิงปฏิบัติการการส่งเสริมคุณธรรม จริยธรรม และการยกระดับการเป็นองค์กรคุณธรรมต้นแบบ ประจำปีงบประมาณ พ.ศ. 2564 ผ่านระบบ Zoom เพื่อส่งเสริม พัฒนา คุณธรรม จริยธรรม และยกระดับการพัฒนาสู่การเป็นองค์กรต้นแบบ และติดตาม กำกับการพัฒนาองค์กรคุณธรรม และบุคลากร ได้แลกเปลี่ยนทัศนคติ เสริมสร้างความสามัคคี และความสัมพันธ์อันดีต่อองค์กร ได้แลกเปลี่ยนเรียนรู้ร่วมกันระหว่างหน่วยงานกับหน่วยงานที่พัฒนาสู่องค์กรต้นแบบแล้ว

ผู้เข้าร่วมโครงการฯ ผู้บริหาร/เจ้าหน้าที่ จำนวน 38 คน

ปัญหาอุปสรรค

1. งบประมาณค่อนข้างจำกัด
2. กิจกรรมถูกจำกัดด้วยระยะเวลาดำเนินการไม่มากพอ และการแพร่ระบาดของโรคติดเชื้อไวรัสโคโรนา 2019 ส่งผลให้ไม่สามารถดำเนินกิจกรรมที่ต้องรวมกลุ่มได้



3. การประชุม พัฒนา และติดตาม ผ่านระบบ Conference ร่วมกับส่วนกลาง-ส่วนภูมิภาค เพื่อรายงานความก้าวหน้าในการดำเนินงาน และแลกเปลี่ยนเรียนรู้ร่วมกัน

❑ จัดประชุมติดตามการประเมินผลและแลกเปลี่ยนเรียนรู้การดำเนินการพัฒนาองค์กรคุณธรรมฯ ปัญหาอุปสรรค

- 1) งบประมาณด้านการพัฒนาองค์กรค่อนข้างน้อย
- 2) ภารกิจงานที่หลากหลายทำให้บุคลากรบางคนไม่สามารถเข้าร่วมได้



4. กิจกรรมประกาศเจตนารมณ์ และการยกย่องเชิดชูเกียรติ

คณะผู้บริหารศูนย์สนับสนุนบริการสุขภาพที่ 5 ข้าราชการ ลูกจ้างประจำ พนักงานราชการ จ้างเหมาบริการ ได้ตระหนักถึงความสำคัญ จึงขอประกาศเจตนารมณ์การต่อต้านการทุจริต "กระทรวงสาธารณสุขใสสะอาด ร่วมต้านทุจริต (MOPH Zero Tolerance)" ประจำปีงบประมาณ พ.ศ. 2564 และได้จัดกิจกรรมมอบเกียรติบัตรในการยกย่องเชิดชูเกียรติผู้มีความประพฤติดี มีน้ำใจช่วยเหลือต่อเพื่อนร่วมงาน เพื่อเป็นขวัญและกำลังใจต่อไป



3. กิจกรรมส่งเสริม พัฒนา บุคลากร ประจำปีงบประมาณ พ.ศ. 2564 ดังตาราง ด้านล่างนี้

ผู้บริหารศูนย์สนับสนุนบริการสุขภาพที่ 5 ให้ความสำคัญในการส่งเสริม พัฒนาบุคลากร เพื่อพัฒนา ศักยภาพของเจ้าหน้าที่ในการปฏิบัติงาน ให้เกิดกระบวนการที่มุ่งจะเปลี่ยนแปลงวิธีการทำงาน ความรู้ ความสามารถ ทักษะและ ทศนคติของบุคลากรให้เป็นไปทางที่ดีขึ้นเพื่อให้บุคลากรที่ได้รับการพัฒนาแล้วนั้น ปฏิบัติงานได้ผลตามวัตถุประสงค์ ของหน่วยงานอย่างมีประสิทธิภาพ

ลำดับ	ชื่อกิจกรรม/อบรม	ผู้เข้ารับการอบรม
1	อบรมพัฒนาด้านห้องปฏิบัติการ การสอบเทียบ Digital Thermometer และการสอบเทียบเครื่องสอบเทียบไฟฟ้า	1. นายสายชล กองทอง 2. นางสาวภุชชิตา พุทธิชาติ
2	อบรมการสอบเทียบ Infrared Thermometer	นายอนุภาพ สีกะมุด
	การอบรมหลักสูตรการประเมินค่าความไม่แน่นอนของการวัด ศบส. 5	1. นายเฉลิมพร จันทรัมย์ค์ 2. นายชวกร คำลือ
3	การอบรมหลักสูตรภาษาอังกฤษออนไลน์ผ่านแพลตฟอร์มของ VOXY ตลอดหลักสูตร 3 เดือน	1. นายณภัทร คุสุวรรณ์ 2. นายชวกร คำลือ
4	อบรมหลักสูตรบริหารการสาธารณสุขระดับกลางและระดับต้น ศบส.5	1. นางนัยนา หาญธนะสุกิจ ผู้บริหารระดับกลาง 2. นายสมยศ หลวงผาด 3. นายสายชล กองทอง
5	อบรมการเขียนแบบ 3 มิติ	เจ้าหน้าที่กลุ่มมาตรฐานอาคารและ สภาพแวดล้อม



□ 4. องค์กรสร้างสุข “คนสำราญ งานสำเร็จ” เพื่อนำพาองค์กรไปสู่ความยั่งยืน มั่นคง และพัฒนา นโยบายอภิตกกรมสนับสนุนบริการสุขภาพ

กิจกรรมกีฬาสี่สานสัมพันธ์ระหว่างกลุ่มงาน และกิจกรรม 5 ส



□องค์กรสร้างสุข “คนสำราญ งานสำเร็จ” เพื่อนำพองค์กรไปสู่ความยั่งยืน มั่นคง และพัฒนา นโยบายอธิบดีกรมสนับสนุนบริการสุขภาพ (ต่อ)

✚ กิจกรรม ร่วมใจ รวมพลัง ปลูกพืชผักสวนครัว



กิจกรรม สนับสนุนการดำเนินงาน อสม.ร่วมกันบรรจุแอลกอฮอล์ฆ่าเชื้อโร



□องค์กรสร้างสุข “คนสำราญ งานสำเร็จ” เพื่อนำพองค์กรไปสู่ความยั่งยืน มั่นคง และพัฒนา นโยบายอธิบดีกรมสนับสนุนบริการสุขภาพ (ต่อ)

✚ กิจกรรม งานส่งท้ายปีเก่า ต้อนรับปีใหม่ และ “งานมุทิตาจิต ผู้เกษียณอายุราชการ”



□ **องค์กรสร้างสุข “คนสำราญ งานสำเร็จ” เพื่อนำพาองค์กรไปสู่ความยั่งยืน มั่นคง และพัฒนา นโยบายอธิบดีกรมสนับสนุนบริการสุขภาพ (ต่อ)**

✚ **กิจกรรมสืบสานประเพณี วัฒนธรรม การยึดมั่นในหลักธรรมศาสนา**



5. งานตอบโต้ภาวะฉุกเฉิน

ผู้บริหารศูนย์สนับสนุนบริการสุขภาพที่ 5 ให้ความช่วยเหลือโดยการมอบหมายเจ้าหน้าที่ ศบส. (ทีมเอ็มเสิร์ท MSERT) ลงพื้นที่ช่วยนำท่วมเขตความรับผิดชอบสุขภาพที่ 9 ณ โรงพยาบาลบำเหน็จณรงค์ จังหวัดชัยภูมิ





ศูนย์สนับสนุนบริการสุขภาพที่ 5
กรมสนับสนุนบริการสุขภาพ กระทรวงสาธารณสุข

รายงานประจำปี 2564 (ตุลาคม 2563 – กันยายน 2564) ศูนย์สนับสนุนบริการสุขภาพที่ 5

ประธานที่ปรึกษา	นายศรีสกุล แสงประเสริฐ ผู้อำนวยการศูนย์สนับสนุนบริการสุขภาพที่ 5														
คณะที่ปรึกษา	จำลองตรี ประสาน น่วมมะโน รองผู้อำนวยการศูนย์สนับสนุนบริการสุขภาพที่ 5 และหัวหน้ากลุ่มบริหารงานทั่วไปและแผนงาน นายภานุวัฒน์ พิทักษ์ธรรมากุล หัวหน้ากลุ่มสุขภาพภาคประชาชนและพฤติกรรมสุขภาพ นายสุเทพ โขวุฒิศรรม หัวหน้ากลุ่มมาตรฐานวิศวกรรมกรรมการแพทย์ นายสายชล กองทอง หัวหน้ากลุ่มมาตรฐานอาคารและสภาพแวดล้อม นางนัยนา หาญธนะสุกิจ หัวหน้ากลุ่มคุ้มครองผู้บริโภคด้านบริการสุขภาพ นายสมยศ หลวงผาด หัวหน้ากลุ่มวิชาการและมาตรฐานระบบบริการสุขภาพ														
คณะผู้จัดทำ	<table border="0"> <tr> <td>1. นายพนมพันธ์ จันทร์สูง</td> <td>ตำแหน่ง นักวิชาการสาธารณสุขปฏิบัติการ</td> </tr> <tr> <td>2. นายกุลธร อรุมุต</td> <td>ตำแหน่ง วิศวกรปฏิบัติการ (ด้านสิ่งแวดล้อม)</td> </tr> <tr> <td>3. นายณภัทร คูสุวรรณ</td> <td>ตำแหน่ง วิศวกรเครื่องกลปฏิบัติการ</td> </tr> <tr> <td>4. นางสาวภักธิดา พุทธชาติ</td> <td>ตำแหน่ง วิศวกรปฏิบัติการ</td> </tr> <tr> <td>5. นางสาวสิริกัญญา ดุชาดิรัมย์</td> <td>ตำแหน่ง นักวิเคราะห์นโยบายและแผน</td> </tr> <tr> <td>6. นายบุญมา บิดาเกิด</td> <td>ตำแหน่ง ช่างฝีมือโรงงาน ระดับ ช 4</td> </tr> <tr> <td>7. นางสาวพัชรารวี แจ่มศรี</td> <td>ตำแหน่ง ปฏิบัติงานด้านคอมพิวเตอร์</td> </tr> </table>	1. นายพนมพันธ์ จันทร์สูง	ตำแหน่ง นักวิชาการสาธารณสุขปฏิบัติการ	2. นายกุลธร อรุมุต	ตำแหน่ง วิศวกรปฏิบัติการ (ด้านสิ่งแวดล้อม)	3. นายณภัทร คูสุวรรณ	ตำแหน่ง วิศวกรเครื่องกลปฏิบัติการ	4. นางสาวภักธิดา พุทธชาติ	ตำแหน่ง วิศวกรปฏิบัติการ	5. นางสาวสิริกัญญา ดุชาดิรัมย์	ตำแหน่ง นักวิเคราะห์นโยบายและแผน	6. นายบุญมา บิดาเกิด	ตำแหน่ง ช่างฝีมือโรงงาน ระดับ ช 4	7. นางสาวพัชรารวี แจ่มศรี	ตำแหน่ง ปฏิบัติงานด้านคอมพิวเตอร์
1. นายพนมพันธ์ จันทร์สูง	ตำแหน่ง นักวิชาการสาธารณสุขปฏิบัติการ														
2. นายกุลธร อรุมุต	ตำแหน่ง วิศวกรปฏิบัติการ (ด้านสิ่งแวดล้อม)														
3. นายณภัทร คูสุวรรณ	ตำแหน่ง วิศวกรเครื่องกลปฏิบัติการ														
4. นางสาวภักธิดา พุทธชาติ	ตำแหน่ง วิศวกรปฏิบัติการ														
5. นางสาวสิริกัญญา ดุชาดิรัมย์	ตำแหน่ง นักวิเคราะห์นโยบายและแผน														
6. นายบุญมา บิดาเกิด	ตำแหน่ง ช่างฝีมือโรงงาน ระดับ ช 4														
7. นางสาวพัชรารวี แจ่มศรี	ตำแหน่ง ปฏิบัติงานด้านคอมพิวเตอร์														

ศูนย์สนับสนุนบริการสุขภาพที่ 5

โดยกลุ่ม : กลุ่มวิชาการและมาตรฐานระบบบริการสุขภาพ

ตุลาคม 2564



กลุ่มงานวิชาการและมาตรฐานระบบบริการสุขภาพ
ศูนย์สนับสนุนบริการสุขภาพที่ ๕ กรมสนับสนุนบริการสุขภาพ
เลขที่ ๔๐๗ ถ.ยุติธรรม ต.หน้าเมือง อ.เมือง จ.ราชบุรี ๗๐๐๐
โทรศัพท์ ๐๓๒-๓๒๑๘๖๓

